

Photomètre MD 640



Mesures importantes avant la première mise en service

Exécutez les points suivants de la manière décrite dans le manuel de service et apprenez à connaître votre photomètre:

- Déballage et contrôle du contenu, manuel de service: page 374.
- Installer les batteries, manuel de service: pages 310 et suivants.

Effectuer les réglages suivants dans le menu Mode; manuel de service à partir de la page 323 et suivants:

- MODE 10: Sélection de la langue
- MODE 12: Régler l'heure et la date
- **MODE 34: Exécuter la suppression des données**
- **MODE 69: Exécuter "User m. init"; Initialiser le système de méthodes utilisateur**

Le cas échéant, activer ou désactiver des fonctions complémentaires.



DE

Wichtige Information

Um die Qualität unserer Umwelt zu erhalten, beschützen und zu verbessern Entsorgung von elektronischen Geräten in der Europäischen Union

Aufgrund der Europäischen Verordnung 2012/19/EU darf Ihr elektronisches Gerät nicht mit dem normalen Hausmüll entsorgt werden!

Tintometer GmbH entsorgt ihr elektrisches Gerät auf eine professionelle und für die Umwelt verantwortungsvolle Weise. Dieser Service ist, **die Transportkosten nicht inbegriffen**, kostenlos. Dieser Service gilt ausschließlich für elektrische Geräte die nach dem 13.08.2005 erworben wurden. Senden Sie Ihre zu entsorgenden Tintometer Geräte frei Haus an Ihren Lieferanten.

GB

Important Information

To Preserve, Protect and Improve the Quality of the Environment Disposal of Electrical Equipment in the European Union

Because of the European Directive 2012/19/EU your electrical instrument must not be disposed of with normal household waste!

Tintometer GmbH will dispose of your electrical instrument in a professional and environmentally responsible manner. This service, **excluding the cost of transportation** is free of charge. This service only applies to electrical instruments purchased after 13th August 2005. Send your electrical Tintometer instruments for disposal freight prepaid to your supplier.

FR

Notice importante

Conserver, protéger et optimiser la qualité de l'environnement Élimination du matériel électrique dans l'Union Européenne

Conformément à la directive européenne n° 2012/19/UE, vous ne devez plus jeter vos instruments électriques dans les ordures ménagères ordinaires !

La société Tintometer GmbH se charge d'éliminer vos instruments électriques de façon professionnelle et dans le respect de l'environnement. Ce service, **qui ne comprend pas les frais de transport**, est gratuit. Ce service n'est valable que pour des instruments électriques achetés après le 13 août 2005. Nous vous prions d'envoyer vos instruments électriques Tintometer usés à vos frais à votre fournisseur.

NL

Belangrijke informatie

Om de kwaliteit van ons leefmilieu te behouden, te verbeteren en te beschermen is voor landen binnen de Europese Unie de Europese richtlijn 2012/19/EU voor het verwijderen van elektronische apparatuur opgesteld.

Volgens deze richtlijn mag elektronische apparatuur niet met het huishoudelijk afval worden afgevoerd.

Tintometer GmbH verwijdert uw elektronisch apparaat op een professionele en milieubewuste wijze. Deze service is, **exclusief de verzendkosten**, gratis en alleen geldig voor elektrische apparatuur die na 13 augustus 2005 is gekocht. Stuur uw te verwijderen Tintometer apparatuur franco aan uw leverancier.



ES

Información Importante

Para preservar, proteger y mejorar la calidad del medio ambiente Eliminación de equipos eléctricos en la Unión Europea

Con motivo de la Directiva Europea 2012/19/UE, ¡ningún instrumento eléctrico deberá eliminarse junto con los residuos domésticos diarios!

Tintometer GmbH se encargará de dichos instrumentos eléctricos de una manera profesional y sin dañar el medio ambiente. Este servicio, **el cual excluye los gastos de transporte**, es gratis y se aplicará únicamente a aquellos instrumentos eléctricos adquiridos después del 13 de agosto de 2005. Se ruega enviar aquellos instrumentos eléctricos inservibles de Tintometer a carga pagada a su distribuidor.

IT

Informazioni importanti

Conservare, proteggere e migliorare la qualità dell'ambiente Smaltimento di apparecchiature elettriche nell'Unione Europea

In base alla Direttiva europea 2012/19/UE, gli apparecchi elettrici non devono essere smaltiti insieme ai normali rifiuti domestici!

Tintometer GmbH provvederà a smaltire i vostri apparecchi elettrici in maniera professionale e responsabile verso l'ambiente. Questo servizio, **escluso il trasporto**, è completamente gratuito. Il servizio si applica agli apparecchi elettrici acquistati successivamente al 13 agosto 2005. Siete pregati di inviare gli apparecchi elettrici Tintometer divenuti inutilizzabili a trasporto pagato al vostro rivenditore.

PT

Informação Importante

Para Preservar, Proteger e Melhorar a Qualidade do Ambiente Remoção de Equipamento Eléctrico na União Europeia

Devido à Directiva Europeia 2012/19/UE, o seu equipamento eléctrico não deve ser removido com o lixo doméstico habitual!

A Tintometer GmbH tratará da remoção do seu equipamento eléctrico de forma profissional e responsável em termos ambientais. Este serviço, **não incluindo os custos de transporte**, é gratuito. Este serviço só é aplicável no caso de equipamentos eléctricos comprados depois de 13 de Agosto de 2005. Por favor, envie os seus equipamentos eléctricos Tintometer que devem ser removidos ao seu fornecedor (transporte pago).

PL

Istotna informacja

Dla zachowania, ochrony oraz poprawy naszego środowiska Usuwanie urządzeń elektronicznych w Unii Europejskiej

Na podstawie Dyrektywy Parlamentu Europejskiego 2012/19/UE nie jest dozwolone usuwanie zakupionych przez Państwo urządzeń elektronicznych wraz z normalnymi odpadami z gospodarstwa domowego!

Tintometer GmbH usunie urządzenia elektrycznego Państwa w sposób profesjonalny i odpowiedzialny z punktu widzenia środowiska. Serwis ten jest, za wyjątkiem kosztów transportu, bezpłatny. Serwis ten odnosi się wyłącznie do urządzeń elektrycznych zakupionych po 13.08.2005r. Przeznaczone do usunięcia urządzenia firmy Tintometer mogą Państwo przesyłać na koszt własny do swojego dostawcy.

DE

Wichtiger Entsorgungshinweis zu Batterien und Akkus

Jeder Verbraucher ist aufgrund der Batterieverordnung (Richtlinie 2006/66/EG) gesetzlich zur Rückgabe aller ge- und verbrauchten Batterien bzw. Akkus verpflichtet. Die Entsorgung über den Hausmüll ist verboten. Da auch bei Produkten aus unserem Sortiment Batterien und Akkus im Lieferumfang enthalten sind, weisen wir Sie auf folgendes hin:

Verbrauchte Batterien und Akkus gehören nicht in den Hausmüll, sondern können unentgeltlich bei den öffentlichen Sammelstellen Ihrer Gemeinde und überall dort abgegeben werden, wo Batterien und Akkus der betreffenden Art verkauft werden. Weiterhin besteht für den Endverbraucher die Möglichkeit, Batterien und Akkus an den Händler, bei dem sie erworben wurden, zurückzugeben (gesetzliche Rücknahmepflicht).

GB

Important disposal instructions for batteries and accumulators

EC Guideline 2006/66/EC requires users to return all used and worn-out batteries and accumulators. They must not be disposed of in normal domestic waste. Because our products include batteries and accumulators in the delivery package our advice is as follows :

Used batteries and accumulators are not items of domestic waste. They must be disposed of in a proper manner. Your local authority may have a disposal facility; alternatively you can hand them in at any shop selling batteries and accumulators. You can also return them to the company which supplied them to you; the company is obliged to accept them.

FR

Information importante pour l'élimination des piles et des accumulateurs

En vertu de la Directive européenne 2006/66/CE relative aux piles et accumulateurs, chaque utilisateur est tenu de restituer toutes les piles et tous les accumulateurs utilisés et épuisés. L'élimination avec les déchets ménagers est interdite. Etant donné que l'étendue de livraison des produits de notre gamme contient également des piles et des accumulateurs, nous vous signalons ce qui suit :

les piles et les accumulateurs utilisés ne sont pas des ordures ménagères, ils peuvent être remis sans frais aux points de collecte publics de votre municipalité et partout où sont vendus des piles et accumulateurs du type concerné. Par ailleurs, l'utilisateur final a la possibilité de remettre les piles et les accumulateurs au commerçant auprès duquel ils ont été achetés (obligation de reprise légale).

NL

Belangrijke mededeling omtrent afvoer van batterijen en accu's

Ledere gebruiker is op basis van de richtlijn 2006/66/EG verplicht om alle gebruikte batterijen en accu's in te leveren. Het is verboden deze af te voeren via het huisvuil. Aangezien ook onze producten geleverd worden met batterijen en accu's wijzen wij u op het volgende; Lege batterijen en accu's horen niet in het huisvuil thuis. Men kan deze inleveren bij inzamelpunten van uw gemeente of overal daar waar deze verkocht worden. Tevens bestaat de mogelijkheid batterijen en accu's daar in te leveren waar u ze gekocht heeft. (wettelijke terugnameplicht)



ES**Indicación importante acerca de la eliminación de pilas y acumuladores**

Basado en la norma relativa a pilas/ baterías (directiva 2006/66/CE), cada consumidor, está obligado por ley, a la devolución de todas las pilas/ baterías y acumuladores usados y consumidos. Está prohibida la eliminación en la basura doméstica. Ya que en productos de nuestra gama, también se incluyen en el suministro pilas y acumuladores, le sugerimos lo siguiente:

Las pilas y acumuladores usados no pertenecen a la basura doméstica, sino que pueden ser entregados en forma gratuita en cada uno de los puntos de recolección públicos de su comunidad en los cuales se vendan pilas y acumuladores del tipo respectivo. Además, para el consumidor final existe la posibilidad de devolver las pilas y baterías recargables a los distribuidores donde se hayan adquirido (obligación legal de devolución).

IT**Indicazioni importanti sullo smaltimento di pile e accumulatori**

In base alla normativa concernente le batterie (Direttiva 2006/66/CE) ogni consumatore è tenuto per legge alla restituzione di tutte le batterie o accumulatori usati ed esauriti. È vietato lo smaltimento con i rifiuti domestici. Dato che anche alcuni prodotti del nostro assortimento sono provvisti di pile e accumulatori, vi diamo di seguito delle indicazioni: Pile e accumulatori esauriti non vanno smaltiti insieme ai rifiuti domestici, ma depositati gratuitamente nei punti di raccolta del proprio comune o nei punti vendita di pile e accumulatori dello stesso tipo. Inoltre il consumatore finale può portare batterie e accumulatori al rivenditore presso il quale li ha acquistati (obbligo di raccolta previsto per legge).

PT**Instruções importantes para a eliminação residual de pilhas e acumuladores**

Os utilizadores finais são legalmente responsáveis, nos termos do Regulamento relativo a pilhas e acumuladores (Directiva 2006/66/CE), pela entrega de todas as pilhas e acumuladores usados e gastos. É proibida a sua eliminação juntamente com o lixo doméstico. Uma vez que determinados produtos da nossa gama contêm pilhas e/ou acumuladores, alertamos para os seguintes aspectos:

As pilhas e acumuladores usados não podem ser eliminados com o lixo doméstico, devendo sim ser entregues, sem encargos, junto dos pontos de recolha públicos do seu município, ou em qualquer ponto de venda de pilhas e acumuladores. O utilizador final dispõe ainda da possibilidade de entregar as pilhas e/ou acumuladores no estabelecimento comerciante onde os adquiriu (dever legal de aceitar a devolução).

PL**Istotna wskazówka dotycząca utylizacji baterii i akumulatorów**

Każdy użytkownik na mocy rozporządzenia w sprawie baterii (wytyczna 2006/66/WE) jest ustawowo zobowiązany do oddawania wszystkich rozładowanych i zużytych baterii lub akumulatorów. Utylizacja wraz z odpadkami domowymi jest zabroniona. Ponieważ także w produktach z naszego asortymentu zawarte są w zakresie dostawy baterie i akumulatory, zwracamy uwagę na poniższe zasady: zużyte baterie i akumulatory nie mogą być wyrzucane wraz z odpadkami domowymi, lecz powinny być bezpłatnie przekazywane w publicznych miejscach zbiórki wyznaczonych przez gminę lub oddawane w punktach, gdzie sprzedawane są baterie i akumulatory danego rodzaju. Poza tym użytkownik końcowy ma możliwość zwrócenia baterii i akumulatorów do przedstawiciela handlowego, u którego je nabył (ustawowy obowiązek przyjęcia).



Consignes de sécurité

ATTENTION

Les réactifs sont exclusivement destinés aux analyses chimiques et doivent être maintenus hors de la portée des enfants. Certains des réactifs utilisés contiennent des substances qui peuvent être nuisibles pour l'environnement.

Veuillez vous renseigner sur les composants des réactifs et procéder à leur élimination en conformité avec les normes.

ATTENTION

Veuillez lire avec attention le mode d'emploi avant la première mise en service. Veuillez lire attentivement avant l'exécution de l'analyse la description de la méthode.

Prenez soin de vous renseigner avant le commencement de l'analyse sur les réactifs utilisés au moyen des fiches techniques de sécurité concernant le matériel.

Une négligence pourrait entraîner de graves blessures pour l'utilisateur et des dommages considérables pour l'appareil.

Fiches techniques de sécurité:

www.lovibond.com

ATTENTION

Les précisions de mesure indiquées et de tolérance ne sont valides que si les appareils sont utilisés dans un environnement électromagnétique dont la maîtrise est assurée, en conformité avec la norme DIN EN 61326. Veiller particulièrement à ce que des radiotéléphones ou émetteurs de radio ne soient pas utilisés à proximité de l'appareil.

Revision_2f 01/2021

Table des matières

Première partie Méthodes	9
1.1 Vue d'ensemble des méthodes	10
Alcalinité-m (valeur m, alcalinité totale)	16
Alcalinité-m HR (valeur m HR, alcalinité totale HR).....	18
Alcalinité-p (valeur p)	20
Aluminium avec pastilles.....	22
Aluminium (sachets de poudre).....	24
Ammonium avec pastilles.....	26
Ammonium (sachet de poudre).....	28
Ammonium, plage de mesure basse (LR).....	30
Ammonium, plage de mesure haute (HR).....	32
Azote, total LR (test en cuvette)	34
Azote, total HR (test en cuvette).....	36
Bore.....	40
Brome avec pastilles.....	42
Brome (sachet de poudre)	44
Capacité acide $K_{s4,3}$	46
Chlore	48
Chlore avec pastilles.....	50
chlore libre.....	50
chlore total	51
détermination différenciée (libre, combiné, total).....	52
Chlore HR avec pastilles	54
chlore libre	54
chlore total	55
détermination différenciée (libre, combiné, total).....	56
Chlore avec réactifs liquides.....	58
chlore libre.....	58
chlore total	59
détermination différenciée (libre, combiné, total).....	60
Chlore (sachet de poudre).....	62
chlore libre.....	62
chlore total	63
détermination différenciée (libre, combiné, total).....	64
Chlore MR (sachet de poudre VARIO).....	66
chlore libre.....	66
chlore total	67

détermination différenciée (libre, combiné, total).....	68
Chlore HR (sachet de poudre)	70
chlore libre	70
chlore total	71
détermination différenciée (libre, combiné, total).....	72
Chlore HR (KI)	74
Chlorite en présence de chlore et dioxyde de chlore	76
Chlorure	80
Chlorure avec réactifs liquides	82
Chrome (sachet de poudre).....	84
détermination différenciée	86
Chrome (VI)	88
Chrome, total (Cr(III) + Cr(VI)).....	89
COT LR	90
COT HR	92
Couleur	94
Cuivre avec pastilles	96
détermination différenciée (libre, combiné, total).....	97
cuivre libre	98
cuivre total	99
Cuivre avec réactifs liquides	100
détermination différenciée (libre, combiné, total).....	101
cuivre libre	103
cuivre total	104
Cuivre (sachet de poudre)	106
Cyanure	108
CyA-TEST (Acide cyanurique)	110
DCO, plage de mesure basse (LR).....	112
DCO, plage de mesure moyenne (MR)	114
DCO, plage de mesure haute (HR).....	116
DEHA.....	118
DEHA (sachet de poudre)	120
Dioxyde de chlore avec pastilles	122
en présence de chlore	124
en absence de chlore	127
Dioxyde de chlore (sachet de poudre).....	128
en absence de chlore	128
en présence de chlore	129
Dioxyde de silicium	132
Dioxyde de silicium LR (sachet de poudre)	134

Dioxyde de silicium HR (sachet de poudre)	136
Dioxyde de silicium avec réactifs liquides et poudre	138
Dureté calcique avec pastille Calcheck.....	140
Dureté calcique avec pastilles Calcio.....	142
Dureté totale	144
Dureté totale HR	146
Fer	148
Fer avec pastille.....	150
Fer (sachet de poudre).....	152
Fer, total TPTZ (sachet de poudre).....	154
Fer, total (Fe in Mo, sachet de poudre).....	156
Fer, LR avec réactifs liquides	158
Fer, LR 2 avec réactifs liquides	162
Fer, HR avec réactifs liquides.....	166
Fluorescéine.....	170
Fluorescéine 2P	172
Fluorure	174
H ₂ O ₂ avec pastilles	176
H ₂ O ₂ LR avec réactifs liquides	178
H ₂ O ₂ HR avec réactifs liquides	180
Hydrazine (poudre)	182
Hydrazine	184
Hydrazine avec réactifs liquides.....	186
Hypochlorite de sodium	188
Iode.....	190
Manganèse avec pastilles	192
Manganèse LR (sachet de poudre).....	194
Manganèse HR (sachet de poudre).....	196
Manganèse avec réactifs liquides	198
Molybdate avec pastilles	200
Molybdate LR (sachet de poudre).....	202
Molybdate (sachet de poudre).....	204
Molybdate avec réactifs liquides.....	206
Nickel avec pastilles.....	208
Nitrate avec pastilles et poudre	210
Nitrate	212
Nitrite avec pastille.....	214
Nitrite LR (sachet de poudre)	216
Oxygène, actif.....	218

Oxygène, dissous avec réactifs liquides.....	220
Ozone.....	222
en présence de chlore	224
en absence de chlore	226
Peroxyde d'hydrogène voir H ₂ O ₂	
PHMB (biguanide)	228
Phosphate.....	230
Phosphate, ortho LR avec pastilles	232
Phosphate, ortho HR avec pastilles	234
Phosphate, ortho (sachet de poudre).....	236
Phosphate, ortho (test en cuvette).....	238
Phosphate 1, ortho	240
Phosphate 2, ortho	242
Phosphate, hydrolysable (test en cuvette)	244
Phosphate, totale (test en cuvette)	246
Phosphate, LR avec réactif liquide.....	248
Phosphate, HR avec réactif liquide.....	252
Phosphonates	256
Polyacrylate avec réactif liquide	260
Potassium	264
PTSA.....	266
PTSA 2P.....	268
Solides en suspension	270
Sulfate	272
Sulfate (sachet de poudre)	274
Sulfite	276
Sulfure.....	278
Tensio-actifs, dérive tensioactif	280
Tensio-actifs, non ioniques	282
Tensio-actifs, cationiques.....	284
Triazole (sachet de poudre).....	286
Turbidité	288
Urée	290
Valeur pH LR avec pastille.....	292
Valeur pH avec pastille	294
Valeur pH avec réactif liquide	296
Valeur pH HR avec pastille.....	298
Zinc	300
Zinc avec réactif liquide et poudre	302

1.2	Remarques importantes concernant les méthodes	304
1.2.1	Manipulation conforme des réactifs.....	304
1.2.2	Nettoyage des cuvettes et des instruments d'analyse	305
1.2.3	Informations sur la technique de travail	305
1.2.4	Dilution des échantillons d'eau	307
1.2.5	Correction d'addition de volume	307

Deuxième partie Mode d'emploi 309

2.1	Mise en service	310
2.1.1	Mise en service initiale.....	310
2.1.2	Préservation des données – indications importantes.....	310
2.1.3	Remplacement des piles	310
2.1.4	Vue d'ensemble.....	311
2.2	Fonctions des touches	313
2.2.1	Vue d'ensemble.....	313
2.2.2	Affichage date et horloge.....	314
2.2.3	Compte à rebours de l'utilisateur.....	314
2.2.4	Affichage rétro-éclairé	314
2.3	Mode de travail	315
2.3.1	Extinction automatique	315
2.3.2	Sélection de la méthode	315
2.3.2.1	Informations sur les méthodes (F1)	315
2.3.2.2	Informations sur les formules (F2).....	316
2.3.3	Différentiation	316
2.3.4	Calage du zéro	316
2.3.5	Exécution de l'analyse	317
2.3.6	Observation des temps de réaction (compte à rebours).....	317
2.3.7	Modification de la formule	318
2.3.8	Enregistrement des résultats de test.....	318
2.3.9	Exécution d'autres tests.....	319
2.3.10	Sélectionner une nouvelle méthode.....	319
2.3.11	Mesure des extinctions	320
2.4	Bluetooth®	321
2.5	Téléchargement de mises à jour	322
2.6	Fonction MODE	323
	Tableau récapitulatif	323
2.6.1	Réglage de base de l'appareil	324
2.6.2	Transmission des résultats de test mémorisés	332
2.6.3	Appel de tous les résultats de test mémorisés	336
2.6.4	Réglage.....	341

	Méthode de la dureté calcique 191	341
	Fluorure méthode 170.....	343
	PTSA méthode 500	345
	PTSA 2P méthode 501.....	347
	Fluorescein méthode 510	348
	Fluorescein 2P méthode 511	350
2.6.5	Fonctions laboratoire.....	357
	Profi-Mode.....	357
	One Time Zero	358
2.6.6	Fonctions utilisateur	359
	Liste personnalisée des méthodes.....	359
	Méthodes de concentration utilisateur.....	361
	Polynômes utilisateurs	363
	Effacer les méthodes utilisateurs.....	366
	Imprimer les données d'une méthode utilisateur.....	367
	Initialiser le système de méthodes utilisateur.....	368
2.6.7	Indice de saturation de Langelier	369
	Sélection de l'unité de température	370
2.6.8	Informations concernant le photomètre.....	371
Troisième partie Annexe		373
3.1	Déballage.....	374
3.2	Contenu de la livraison.....	374
3.3	Caractéristiques techniques	375
3.4	Abréviations.....	376
3.5	Que fait, si.....	377
3.5.1	Consignes pour l'utilisateur concern. l'affichage et les messages d'erreur	377
3.5.2	Recherche détaillée d'erreurs	379
3.6	Déclaration de conformité CE.....	380
3.7	Copyright et avis de marque.....	381
3.8	Procédure d'ensemencement pour PTSA et fluorescéine.....	381

Première partie

Méthodes

1.1 Vue d'ensemble des méthodes

No.	analyse	réactif	plage de mesure	symbole	méthode	λ [nm]	OTZ	page
30	Alcalinité-m T	Pastille	5-200	mg/l CaCO ₃	acide/indic. ^{1,2,5}	610	✓	16
31	Alcalinité-m HR T	Pastille	5-500	mg/l CaCO ₃	acide/indic. ^{1,2,5}	610	✓	18
35	Alcalinité-p T	Pastille	5-300	mg/l CaCO ₃	acide/indic. ^{1,2,5}	560	✓	20
40	Aluminium T	Pastille	0,01-0,3	mg/l Al	ériochrome cyanide R ²	530	✓	22
50	Aluminium PP	PP + liquide	0,01-0,25	mg/l Al	ériochrome cyanide R ²	530	–	24
60	Ammonium T	Pastille	0,02-1	mg/l N	indophénol ^{2,3}	610	✓	26
62	Ammonium PP	PP	0,01-0,8	mg/l N	salicylate ²	660	–	28
65	Ammonium LR TT	Test cuv.	0,02-2,5	mg/l N	salicylate ²	660	–	30
66	Ammonium HR TT	Test cuv.	1-50	mg/l N	salicylate ²	660	–	32
280	Azote, total LR TT	Test cuv.	0,5-25	mg/l N	Méthode de minéralisation au persulfate	430	–	34
281	Azote, total HR TT	Test cuv.	5-150	mg/l N	Méthode de minéralisation au persulfate	430	–	36
85	Bore T	Pastille	0,1-2	mg/l B	Azomethine ³	430	✓	40
80	Brome T	Pastille	0,05-13	mg/l Br ₂	DPD ⁵	530	✓	42
81	Brome PP	PP	0,05-4,5	mg/l Br ₂	DPD ^{1,2}	530	✓	44
20	Capacité acide K_{S4,3}	Pastille	0,1-4	mmol/l	acide/indicateur ^{1,2,5}	610	✓	46
100	Chlore T*	Pastille	0,01-6	mg/l Cl ₂	DPD ^{1,2,3}	530	✓	48, 50
103	Chlore HR T*	Pastille	0,1-10	mg/l Cl ₂	DPD ^{1,2,3}	530	✓	48, 54
101	Chlore L*	Liquide	0,02-4	mg/l Cl ₂	DPD ^{1,2,3}	530	✓	48, 58
110	Chlore PP*	PP	0,02-2	mg/l Cl ₂	DPD ^{1,2}	530	✓	48, 62
113	Chlore MR PP*	PP	0,02-3,5	mg/l Cl ₂	DPD ^{1,2}	530	✓	48, 66
111	Chlore HR PP*	PP	0,1-8	mg/l Cl ₂	DPD ^{1,2}	530	–	48, 70
105	Chlore HR (KI)	Pastille	5-200	mg/l Cl ₂	KI/acide ⁵	530	–	74
90	Chlorure T	Pastille	0,5-25	mg/l Cl ⁻	Nitrate d'argent/turbidité	530	✓	80
92	Chlorure L	Liquide	0,5-20	mg/l Cl ⁻	Thiocyanate de mercure/Nitrate de fer	430	✓	82

* = libre, combiné, total; PP = sachet de poudre (powder pack); T = pastille (tablet); L = réactif liquide (liquid); TT = test en cuvette (tube test); LR = plage de mesure basse; MR: plage de mesure moyenne; HR = plage de mesure haute; C = Vacu-vials® est une marque déposée de la société CHEMetrics, Inc. / Calverton, U.S.A.

No.	analyse	réactif	plage de mesure	symbole	méthode	λ [nm]	OTZ	page
125	Chrome PP	PP	0,02-2	mg/l Cr	1,5-Diphenyl-carbohydrazide ^{1,2}	530	–	84
380	COT LR TT	Test cuv.	5,0-80,0	mg/l TOC	H ₂ SO ₄ / persulfate / Indicateur	610	–	90
381	COT HR TT	Test cuv.	50-800	mg/l TOC	H ₂ SO ₄ / persulfate / Indicateur	610	–	92
204	Couleur	mesuration directe	0-500	unités Pt-Co	Pt-Co Scala ^{1,2} (APHA)	430	–	94
150	Cuivre T*	Pastille	0,05-5	mg/l Cu	Biquinoline ⁴	560	✓	96
151	Cuivre L*	Liquide + poudre	0,05-4	mg/l Cu	Bicinchoninate	560	✓	100
153	Cuivre PP	PP	0,05-5	mg/l Cu	Bicinchoninate	560	✓	106
157	Cyanure	Poudre + liquide	0,01-0,5	mg/l CN	Pyridine-barbituric acid ¹	580	✓	108
160	CyA-TEST T	Pastille	0-160	mg/l CyA	Mélamine	530	✓	110
130	DCO LR TT	Test cuv.	3-150	mg/l O ₂	Dichromate/H ₂ SO ₄ ¹	430	–	112
131	DCO MR TT	Test cuv.	20-1500	mg/l O ₂	Dichromate/H ₂ SO ₄ ¹	610	–	114
132	DCO HR TT	Test cuv.	0,2-15	g/l O ₂	Dichromate/H ₂ SO ₄ ¹	610	–	116
165	DEHA T	Pastille + liquide	20-500	µg/l DEHA	PPST ³	560	✓	118
167	DEHA PP	PP + liquide	20-500	µg/l DEHA	PPST ³	560	–	120
120	Dioxyde de chlore T	Pastille	0,02-11	mg/l ClO ₂	DPD, glycine ²	530	✓	122
122	Dioxyde de chlore PP	PP	0,04-3,8	mg/l ClO ₂	DPD ^{1,2}	530	✓	128
350	Dioxyde de silicium T	Pastille	0,05-4	mg/l SiO ₂	Molybdate de silicium ^{2,3}	660	✓	132
351	Dioxyde de silicium LR PP	PP	0,1-1,6	mg/l SiO ₂	Hétéropolybleu ²	660	–	134
352	Dioxyde de silicium HR PP	PP	1-90	mg/l SiO ₂	Silicomolybdate ²	430	✓	136
353	Dioxyde de silicium L	Liquide + poudre	0,1-8	mg/l SiO ₂	Hétéropolybleu ²	660	✓	138
190	Dureté calcique T	Pastille	50-900	mg/l CaCO ₃	Murexide ⁴	560	–	140
191	Dureté calcique 2T	Pastille	0-500	mg/l CaCO ₃	Murexide ⁴	560	✓	142
200	Dureté totale T	Pastille	2-50	mg/l CaCO ₃	Phtaléine métallique ³	560	✓	144
201	Dureté totale HR T	Pastille	20-500	mg/l CaCO ₃	Phtaléine métallique ³	560	✓	146

* = libre, combiné, total; PP = sachet de poudre (powder pack); T = pastille (tablet); L = réactif liquide (liquid); TT = test en cuvette (tube test); LR = plage de mesure basse; MR: plage de mesure moyenne; HR = plage de mesure haute; C = Vacu-vials® est une marque déposée de la société CHEMetrics, Inc. / Calverton, U.S.A.

No.	analyse	réactif	plage de mesure	symbole	méthode	λ [nm]	OTZ	page
220	Fer T	Pastille	0,02-1	mg/l Fe	PPST ³	560	✓	148, 150
222	Fer PP	PP	0,02-3	mg/l Fe	1,10-Phénantroline ³	530	✓	148, 152
223	Fer (TPTZ) PP	PP	0,02-1,8	mg/l Fe	TPTZ	580	–	148, 154
224	Fer (Fe in Mo) PP	PP	0,01-1,8	mg/l Fe	Fe in Mo	580	–	148, 156
225	Fer LR L	Liquide	0,03-2	mg/l Fe	Ferrozine/ Thioglycolate	560	✓	148, 158
226	Fer LR 2 L	Liquide	0,03-2	mg/l Fe	Ferrozine/ Thioglycolate	560	✓	148, 162
227	Fer HR L	Liquide	0,1-10	mg/l Fe	Thioglycolate	530	✓	148, 166
510	Fluorescéine	mensuration directe	10-400	ppb	Fluorescence	>395	–	170
511	Fluorescéine 2P	mensuration directe	10-300	ppb	Fluorescence	>395	–	172
170	Fluorure	Liquide	0,05-2	mg/l F	SPADNS ²	580	✓	174
210	H₂O₂ T	Pastille	0,03-3	mg/l H ₂ O ₂	Catalyseur ⁵ /DPD	530	✓	176
213	H₂O₂ LR L	Liquide	1-50	mg/l H ₂ O ₂	Tétrachlorure de titane/acide	430	–	178
214	H₂O₂ HR L	Liquide	40-500	mg/l H ₂ O ₂	Tétrachlorure de titane/acide	530	–	180
205	Hydrazine P	Poudre	0,05-0,5	mg/l N ₂ H ₄	Diméthylamino-benzaldéhyde ³	430	✓	182
206	Hydrazine L	Liquide	0,005-0,6	mg/l N ₂ H ₄	Diméthylamino-benzaldéhyde	430	–	184
207	Hydrazine C	Vacu-vial	0,01-0,7	mg/l N ₂ H ₄	PDMAB	430	–	186
212	Hypochlorite de sodium T	Pastille	0,2-16	w/w % NaOCl	Iodure de potassium ⁵	530	✓	188
215	Iode T	Pastille	0,05-3,6	mg/l I	DPD ⁵	530	✓	190
240	Manganèse T	Pastille	0,2-4	mg/l Mn	Formaloxime	530	✓	192
242	Manganèse L	PP, liquide	0,01-0,7	mg/l Mn	PAN	560	–	194
243	Manganèse HR PP	PP	0,1-18	mg/l Mn	Periodate-oxydation ²	530	✓	196
245	Manganèse L	Liquide	0,05-5	mg/l Mn	Formaloxime	430	✓	198
250	Molybdate T	Pastille	1-50	mg/l MoO ₄	Thioglycolate ⁴	430	✓	200
251	Molybdate LR PP	PP	0,05-5	mg/l MoO ₄	Complexe ternaire	610	✓	202

* = libre, combiné, total; PP = sachet de poudre (powder pack); T = pastille (tablet); L = réactif liquide (liquid); TT = test en cuvette (tube test); LR = plage de mesure basse; MR: plage de mesure moyenne; HR = plage de mesure haute; C = Vacu-vials® est une marque déposée de la société CHEMetrics, Inc. / Calverton, U.S.A.

No.	analyse	réactif	plage de mesure	symbole	méthode	λ [nm]	OTZ	page
252	Molybdate HR PP	PP	0,5-66	mg/l MoO ₄	Acide thioglycolique	430	✓	204
254	Molybdate HR L	Liquide	1-100	mg/l MoO ₄	Thioglycolate ⁴	430	✓	206
257	Nickel T	Pastille	0,1-10	mg/l Ni	Nioxime	560	✓	208
260	Nitrate LR	Poudre + Pastille	0,08-1	mg/l N	réduction de Zinc/ NED	530	✓	210
265	Nitrate TT	Test cuv.	1-30	mg/l N	Acide chromotr.	430	–	212
270	Nitrite T	Pastille	0,01-0,5	mg/l N	N(1-naphtyléthyl- endiamine ^{2,3}	560	✓	214
272	Nitrite LR PP	PP	0,01-0,3	mg/l N	Diazotation	530	✓	216
290	Oxygène actif T	Pastille	0,1-10	mg/l O ₂	DPD	530	✓	218
292	Oxygène dissout	Vacu-vial	10-800	µg/l O ₂	Rhodazine DTM	530	–	220
300	Ozone (DPD)	Pastille	0,02-2	mg/l O ₂	DPD/glycine ⁵	530	✓	222
70	PHMB T	Pastille	2-60	mg/l PHMB	Tampon/indicateur	560	✓	228
320	Phosphate LR, T ortho	Pastille	0,05-4	mg/l PO ₄	Ammonium-molybdate ^{2,3}	660	✓	230, 232
321	Phosphate, HR T ortho	Pastille	1-80	mg/l PO ₄	Vanadomolybdate ²	430	✓	230, 234
323	Phosphate, PP ortho	PP	0,06-2,5	mg/l PO ₄	Molybdate/Acide ascorbic ²	660	✓	230, 236
324	Phosphate, TT ortho	Test cuv.	0,06-5	mg/l PO ₄	Molybdate/Acide ascorbic ²	660	–	230, 238
327	Phosphate 1 C ortho,	Vacu-vial	5-40	mg/l PO ₄	Vanadomolybdate ²	430	–	230, 240
328	Phosphate 2 C ortho,	Vacu-vial	0,05-5	mg/l PO ₄	Stannous chloride ²	660	–	230, 242
325	Phosphate, hydr. TT	Test cuv.	0,02-1,6	mg/l P	Digestion acide Acide ascorbic ²	660	–	230, 244
326	Phosphate, total TT	Test cuv.	0,02-1,1	mg/l P	Dig. acide persulf. Acide ascorbic ²	660	–	230, 246
334	Phosphate LR L	Liquide	0,1-10	mg/l PO ₄	Acide Phosphomolybdic/Acide ascorbic	660	✓	230, 248
335	Phosphate HR L	Liquide	5-80	mg/l PO ₄	Vanadomolybdate ²	430	✓	230, 252
316	Phosphonate PP	PP	0-125	mg/l	Persulfate UV-Oxydation	660	–	256
338	Polyacrylate L	Liquide	1-30	mg/l Polyacryl	Turbidité	660	✓	260
340	Potassium T	Pastille	0,7-16	mg/l K	Tétraphénylborate-Turbidité ⁴	430	✓	264

* = libre, combiné, total; PP = sachet de poudre (powder pack); T = pastille (tablet); L = réactif liquide (liquid); TT = test en cuvette (tube test); LR = plage de mesure basse; MR: plage de mesure moyenne; HR = plage de mesure haute; C = Vacu-vials® est une marque déposée de la société CHEMetrics, Inc. / Calverton, U.S.A.

No.	analyse	réactif	plage de mesure	symbole	méthode	λ [nm]	OTZ	page
500	PTSA	mesura- tion directe	10-1000	ppb	Fluorescence	>395	–	266
501	PTSA 2P	mesura- tion directe	10-400	ppb	Fluorescence	>395	–	268
384	Solides en suspension	mesura- tion directe	0-750	mg/l TSS	photométrie	660	–	270
355	Sulfate T	Pastille	5-100	mg/l SO ₄	Turbidité de sulfate de baryum ²	610	✓	272
360	Sulfate PP	PP	5-100	mg/l SO ₄	Turbidité de sulfate de baryum	530	✓	274
370	Sulfite T	Pastille	0,1-5	mg/l SO ₃	DTNB	430	✓	276
365	Sulfure T	Pastille	0,04-0,5	mg/l S	DPD/Catalyst ^{3,4}	660	✓	278
376	Tensio-actifs TT (dérivé tensioactif)	Test cuv.	0,05-2	mg/l SDSA	bleu de méthylène ^{6,1}	660	–	280
377	Tensio-actifs TT (non ioniques)	Test cuv.	0,1-7,5	mg/l Triton®X-100	TBPE ⁶	610	–	282
378	Tensio-actifs TT (cationiques)	Test cuv.	0,05-1,5	mg/l CTAB	bleu de disulfine ^{6,1}	610	–	284
388	Triazole PP	PP	0-16	mg/l Benzo-triazole	Dissolution UV catalysée	430	✓	286
386	Turbidité	mesura- tion directe	10-1000	FAU	Attenuated Radiation Method	530	–	288
390	Urée	Pastille, liquide	0,1-2,5	mg/l Urea	Indophénol urease	610	✓	290
329	Valeur pH LR T	Pastille	5,2-6,8	—	Violet de bromocrésol ⁵	560	✓	292
330	Valeur pH T	Pastille	6,5-8,4	—	Rouge de phénol ⁵	560	✓	294
331	Valeur pH L	Liquide	6,5-8,4	—	Rouge de phénol ⁵	560	✓	296
332	Valeur pH HR T	Pastille	8,0-9,6	—	Blue de thymol ⁵	560	✓	298
400	Zinc	Pastille	0,02 -1	mg/l Zn	Zincon ³	610	–	300
405	Zinc L	Liquide + poudre	0,1 -2,5	mg/l Zn	Zincon / EDTA	610	✓	302

* = libre, combiné, total; PP = sachet de poudre (powder pack); T = pastille (tablet); L = réactif liquide (liquid); TT = test en cuvette (tube test); LR = plage de mesure basse; MR: plage de mesure moyenne; HR = plage de mesure haute; C = Vacu-vials® est une marque déposée de la société CHEMetrics, Inc. / Calverton, U.S.A.

1.1 Méthodes

Les tolérances spécifiques aux méthodes des systèmes de réactifs Lovibond® (les pastilles, les Powder Packs et les tests en cuvettes) sont identiques à celles de la méthode équivalente selon American Standards (AWWA), ISO etc.

Etant donné que ces données sont obtenues par l'utilisation de solutions-étalons, elles ne sont pas pertinentes pour l'analyse effective de l'eau potable, de l'eau d'usage et des eaux résiduaires, car la matrice en ions existante exerce une influence profonde sur la précision de la méthode.

C'est pour cette raison que nous renonçons d'une manière générale à fournir ces données trompeuses.

En raison de la diversité des échantillons respectifs, des tolérances réalistes ne pourront être réalisées que par l'utilisateur selon la méthode dite d'addition standard.

Pour cette analyse, il convient en premier lieu de déterminer la valeur de mesure pour l'échantillon. Pour les autres échantillons (2-4), on ajoutera des quantités de substances croissantes, qui correspondent approximativement à la moitié jusqu'au double de la quantité prévisible sur la base de la valeur de mesure (sans effet de matrice). Des valeurs de mesure obtenues (des échantillons additionnés), on soustrait respectivement la valeur de mesure de l'échantillon initial, de manière à obtenir des valeurs de mesure tenant compte de l'effet de matrice dans l'échantillon analysé. Par comparaison des données de mesure obtenues, il est alors possible d'estimer la teneur effective de l'échantillon initial.

Bibliographie

Les méthodes de détection basées sur les réactifs sont connues au niveau international et sont parfois partie intégrante des normes nationales et internationales.

- 1) Méthode unitaire allemande pour l'analyse de l'eau, des eaux usées et des boues résiduelles.
- 2) Standard Methods for the Examination of Water and Wastewater; 18th Edition, 1992
- 3) Photometrische Analysenverfahren, Schwedt, Wissenschaftliche Verlagsgesellschaft mbH, Stuttgart 1989
- 4) Photometrische Analyse, Lange / Vejdelek, Verlag Chemie 1980
- 5) Colorimetric Chemical Analytical Methods, 9th Edition, London

Indications de recherche

OTZ (OneTimeZero) activation ou désactivation, voir Mode 55, page 358

Acide cyanurique	->	CyA-TEST
Acide silicique	->	Dioxyde de silicium
Alcalinité totale	->	Alcalinité-m
Biguanide	->	PHMB
Capacité acide	->	Demande en acide
Cyanure	->	Cyanide
Dureté calcique	->	Dureté, calcium
Dureté totale	->	Dureté, totale
H ₂ O ₂	->	Peroxyde d'hydrogène
Monochloramine	->	Chloramine, mono
Oxygène actif	->	Oxygène, actif
Valeur m	->	Alcalinité-m
Valeur p	->	Alcalinité-p
Indice de saturation de Langelier	->	Fonction Mode 70



3 0

Alcalinité-m = valeur m = alcalinité totale avec pastilles

5 – 200 mg/l CaCO₃



Préparer zéro
Presser ZÉRO

1. Verser **10 ml d'échantillon** dans une cuvette propre de 24 mm et fermer le couvercle de la cuvette.
2. Mettre la cuvette dans la chambre de mesure. Positionnement .
3. Appuyer sur la touche **ZÉRO**.
4. Retirer la cuvette de la chambre de mesure.
5. Ajouter **une pastille d'ALKA-M-PHOTOMETER** directement de l'emballage protecteur dans l'échantillon de 10 ml et l'écraser à l'aide d'un agitateur propre.
6. Refermer la cuvette avec le couvercle et mélanger le contenu en agitant jusqu'à dissolution complète de la pastille.
7. Placer la cuvette dans la chambre de mesure. Positionnement .

Zéro accepté
Préparer test
Presser TEST

8. Appuyer sur la touche **TEST**.

Le résultat de la mesure s'affiche et indique l'alcalinité-m en mg/l.

Remarques:

1. Les notions d'alcalinité m, valeur m, alcalinité totale et capacité acide Ks_{4,3} sont identiques.
2. L'observation exacte de la quantité de 10 ml d'échantillon est décisive pour l'exactitude du résultat d'analyse.
3. Table de conversion:

	capacité acide Ks _{4,3} DIN 38 409	°dH comme KH*	°eH*	°fH*
1 mg/l CaCO ₃	0,02	0,056	0,07	0,1

*dureté du carbonate (rapport = anions de carbonate)

Exemples de calcul:

$$10 \text{ mg/l CaCO}_3 = 10 \text{ mg/l} \times 0,056 = 0,56 \text{ °dH}$$

$$10 \text{ mg/l CaCO}_3 = 10 \text{ mg/l} \times 0,02 = 0,2 \text{ mmol/l Ks}_{4,3}$$

4. ▲ CaCO₃
°dH
°eH
°fH
▼ °aH

Réactif	Forme de réactif/Quantité	Référence
ALKA-M-PHOTOMETER	Pastille / 100	513210BT

3 1

Alcalinité-m HR = valeur m HR = alcalinité totale HR avec pastilles

5 – 500 mg/l CaCO₃



Préparer zéro
Presser ZÉRO

1. Verser **10 ml d'échantillon** dans une cuvette propre de 24 mm et fermer le couvercle de la cuvette.
2. Mettre la cuvette dans la chambre de mesure.
Positionnement Σ .
3. Appuyer sur la touche **ZÉRO**.
4. Retirer la cuvette de la chambre de mesure.
5. Ajouter **une pastille d'ALKA-M-HR PHOTOMETER** directement de l'emballage protecteur dans l'échantillon de 10 ml et l'écraser à l'aide d'un agitateur propre.
6. Refermer la cuvette avec le couvercle et mélanger le contenu en agitant jusqu'à dissolution complète de la pastille.

Compte à rebours
1:00
départ: ↵

7. Appuyer sur la touche [↵].
Attendre un temps de réaction de 1 minutes.
8. **Mélanger à nouveau l'échantillon.**
9. Mettre la cuvette dans la chambre de mesure.
Positionnement Σ .

Zéro accepté
Préparer test
Presser TEST

10. Appuyer sur la touche **TEST**.

Le résultat de la mesure s'affiche et indique l'alcalinité-m HR en mg/l.

Remarques:

1. Pour vérifier le résultat du test, contrôler si une couche mince jaune s'est formée au fond de la cuvette. Dans ce cas, mélanger le contenu de la cuvette en retournant cette dernière. Ceci vous garantit que la réaction est terminée. Recommencer la mesure et lire le résultat du test.
2. Table de conversion:

	capacité acide Ks4.3 DIN 38 409	°dH comme KH*	°eH*	°fH*
1 mg/l CaCO ₃	0,02	0,056	0,07	0,1

*dureté du carbonate (rapport = anions de carbonate)

Exemples de calcul:

$$10 \text{ mg/l CaCO}_3 = 10 \text{ mg/l} \times 0,056 = 0,56 \text{ °dH}$$

$$10 \text{ mg/l CaCO}_3 = 10 \text{ mg/l} \times 0,02 = 0,2 \text{ mmol/l Ks4.3}$$

3. ▲ CaCO₃
°dH
°eH
°fH
▼ °aH

Réactif	Forme de réactif/Quantité	Référence
ALKA-M-HR PHOTOMETER	Pastille / 100	513240BT

3 5

Alcalinité-p = valeur p avec pastilles

5 – 300 mg/l CaCO₃



Préparer zéro
Presser ZÉRO

1. Verser **10 ml d'échantillon** dans une cuvette propre de 24 mm et fermer le couvercle de la cuvette.
2. Mettre la cuvette dans la chambre de mesure.
Positionnement \times .
3. Appuyer sur la touche **ZÉRO**.
4. Retirer la cuvette de la chambre de mesure.
5. Ajouter **une pastille d'ALKA-P-PHOTOMETER** directement de l'emballage protecteur dans l'échantillon de 10 ml et l'écraser à l'aide d'un agitateur propre.
6. Refermer la cuvette avec le couvercle et mélanger le contenu en agitant jusqu'à dissolution complète de la pastille.
7. Placer la cuvette dans la chambre de mesure.
Positionnement \times .

Zéro accepté
Préparer test
Presser TEST

Compte à rebours
5:00

8. Appuyer sur la touche **TEST**.
Attendre **un temps de réaction de 5 minutes**.

La mesure s'effectue automatiquement après écoulement du temps de réaction.

Le résultat de la mesure s'affiche et indique l'alcalinité-p en mg/l.

Remarques:

1. Les notions d'alcalinité-p, valeur p et capacité acide K_{s8.2} sont identiques.
2. L'observation exacte de la quantité de 10 ml d'échantillon est décisive pour l'exactitude du résultat d'analyse.
3. La présente méthode a été développée selon un procédé de titrimétrie. Pour des raisons marginales non définies, il est possible que les déviations soient plus importantes qu'avec les méthodes standardisées.
4. Table de conversion:

	mg/l CaCO ₃	°dH	°fH	°eH
1 mg/l CaCO ₃	----	0,056	0,10	0,07
1 °dH	17,8	----	1,78	1,25
1 °fH	10,0	0,56	----	0,70
1 °eH	14,3	0,80	1,43	----

▲ CaCO₃
 °dH
 °eH
 °fH
 ▼ °aH

5. La détermination d'alcalinité p et m permet de classer cette alcalinité comme hydroxyde, carbonate et carbonate d'hydrogène. La différenciation de cas suivante n'est valable que si:
 - a) aucun autre alcalin n'est présent et que
 - b) les hydroxydes et les hydrocarbonates ne sont pas ensemble dans le même échantillon. Si la condition b) n'est pas remplie, informez-vous en consultant le document «Méthode unitaire allemande pour l'analyse de l'eau, des eaux usées et des boues résiduelles, D8».
 1. Si l'alcalinité p = 0, alors:
 Carbonate hydrogène = m
 Carbonate = 0
 Hydroxyde = 0
 2. Si l'alcalinité p > 0 et l'alcalinité m > 2p, alors:
 Carbonate hydrogène = m – 2p
 Carbonate = 2 p
 Hydroxyde = 0
 3. Si l'alcalinité p > 0 et l'alcalinité m < 2p, alors:
 Carbonate hydrogène = 0
 Carbonate = 2 m -2 p
 Hydroxyde = 2p – m

Réactif	Forme de réactif/Quantité	Référence
ALKA-P-PHOTOMETER	Pastille / 100	513230BT

4 0

Aluminium avec pastilles

0,01 – 0,3 mg/l Al



Préparer zéro
Presser ZÉRO

1. Verser **10 ml d'échantillon** dans une cuvette propre de 24 mm et fermer le couvercle de la cuvette.
2. Mettre la cuvette dans la chambre de mesure.
Positionnement \times .
3. Appuyer sur la touche **ZÉRO**.
4. Retirer la cuvette de la chambre de mesure.
5. Ajouter **une pastille d'ALUMINIUM No. 1** directement de l'emballage protecteur dans l'échantillon de 10 ml et l'écraser à l'aide d'un agitateur propre.
6. Ajouter **une pastille d'ALUMINIUM No. 2** directement de l'emballage protecteur dans le même échantillon et l'écraser à l'aide d'un agitateur propre.
7. Refermer la cuvette avec le couvercle et mélanger le contenu en agitant jusqu'à dissolution complète de la pastille.
8. Placer la cuvette dans la chambre de mesure.
Positionnement \times .

Zéro accepté
Préparer test
Presser TEST

Compte à rebours
5:00

9. Appuyer sur la touche **TEST**.

Attendre **un temps de réaction de 5 minutes**.

La mesure s'effectue automatiquement après écoulement du temps de réaction.

Le résultat de la mesure s'affiche et indique l'aluminium en mg/l.

Remarques:

1. Rincer les cuvettes et accessoires avant le test avec une solution chlorhydrique (env. à 20%) puis avec de l'eau déminéralisée (dessalée) pour éviter des erreurs dues à des impuretés.
2. Maintenir les échantillons à une température entre 20°C et 25°C afin d'obtenir des résultats de test précis.
3. La présence de fluorures et de polyphosphates peut donner des résultats de test trop bas. Cette influence n'est pas d'une grande importance en général à moins que l'eau soit artificiellement fluorée.

Dans ce cas, le tableau suivant sera appliqué:

Fluorure [mg/l F]	Valeur sur afficheur: aluminium [mg/l Al]					
	0,05	0,10	0,15	0,20	0,25	0,30
0,2	0,05	0,11	0,16	0,21	0,27	0,32
0,4	0,06	0,11	0,17	0,23	0,28	0,34
0,6	0,06	0,12	0,18	0,24	0,30	0,37
0,8	0,06	0,13	0,20	0,26	0,32	0,40
1,0	0,07	0,13	0,21	0,28	0,36	0,45
1,5	0,09	0,20	0,29	0,37	0,48	---

Exemple: une concentration d'aluminium mesurée de 0,15 mg/l Al et une concentration de fluorure connue de 0,40 mg/l F donne une concentration réelle d'aluminium de 0,17 mg/l Al.

4. Les interférences provoquées par la présence de fer et de manganèse peuvent être supprimées en utilisant une substance spéciale de pastille.

5. ▲ AL
▼ AL₂O₃

Réactif	Forme de réactif/Quantité	Référence
Set ALUMINIUM No. 1 / No. 2	Pastille / par 100 Agitateur inclus	517601BT
ALUMINIUM No. 1	Pastille / 100	515460BT
ALUMINIUM No. 2	Pastille / 100	515470BT

5 0

Aluminium avec réactif en sachet de poudre (PP)

0,01 – 0,25 mg/l Al

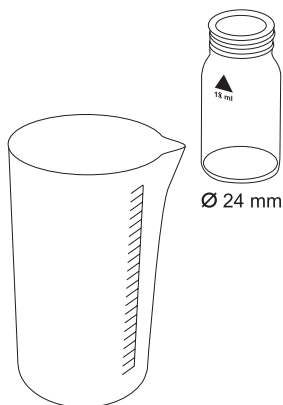

Compte à rebours 1
0:30
départ: ↵

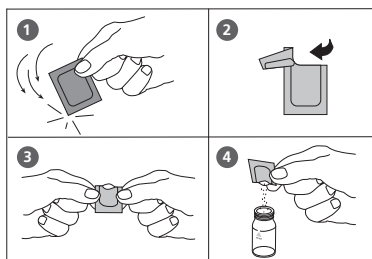

Préparer deux cuvettes propres de 24 mm. Une des deux cuvettes sera marquée comme cuvette étalon.

1. Verser **20 ml d'échantillon** dans un verre gradué.
2. Ajouter le contenu **d'un sachet de poudre VARIO Aluminium ECR F20** directement de l'emballage protecteur dans l'échantillon de 20 ml.
3. Dissoudre la poudre en remuant à l'aide d'un agitateur propre.
4. Appuyer sur la touche [↵].

Attendre **un temps de réaction de 30 secondes**.

Après écoulement du temps de réaction, procéder comme suit:

5. Ajouter le contenu **d'un sachet de poudre de VARIO Hexamine F20** directement de l'emballage protecteur dans l'échantillon.
6. Dissoudre la poudre en remuant à l'aide d'un agitateur propre.
7. Mettre dans la cuvette étalon **1 goutte de VARIO Aluminium ECR Masking Reagent**.
8. Ajouter 10 ml de l'échantillon préparé dans la cuvette étalon avec le réactif séquestrant.
9. Ajouter dans la deuxième cuvette les 10 ml restant de l'échantillon préparé (cuvette échantillon).
10. Fermer les cuvettes avec leur couvercle respectif.
11. Appuyer sur la touche [↵].

Attendre **un temps de réaction de 5 minutes**.

Après écoulement du temps de réaction, procéder comme suit:

Compte à rebours 2
5:00
départ: ↵

12. Placer la cuvette étalon dans la chambre de mesure.
Positionnement \bar{X} .

Préparer zéro
Presser ZÉRO

13. Appuyer sur la touche **ZÉRO**.

14. Retirer la cuvette de la chambre de mesure.

15. Placer la cuvette échantillon dans la chambre de mesure.
Positionnement \bar{X} .

Zéro accepté
Préparer test
Presser TEST

16. Appuyer sur la touche **TEST**.
Le résultat de la mesure s'affiche en mg/l aluminium.

Remarques:

1. Rincer les cuvettes et accessoires avant le test avec une solution chlorhydrique (env. à 20%) puis avec de l'eau déminéralisée (dessalée) pour éviter des erreurs dues à des impuretés.
2. Maintenir les échantillons à une température entre 20°C et 25°C afin d'obtenir des résultats de test précis.
3. La présence de fluorures et de polyphosphates peut donner des résultats de test trop bas. Cette influence n'est pas d'une grande importance en général à moins que l'eau soit artificiellement fluorée.

Dans ce cas, le tableau suivant sera appliqué:

Fluorure [mg/l F]	Valeur sur afficheur: aluminium [mg/l Al]					
	0,05	0,10	0,15	0,20	0,25	0,30
0,2	0,05	0,11	0,16	0,21	0,27	0,32
0,4	0,06	0,11	0,17	0,23	0,28	0,34
0,6	0,06	0,12	0,18	0,24	0,30	0,37
0,8	0,06	0,13	0,20	0,26	0,32	0,40
1,0	0,07	0,13	0,21	0,28	0,36	0,45
1,5	0,09	0,20	0,29	0,37	0,48	---

Exemple: une concentration d'aluminium mesurée de 0,15 mg/l Al et une concentration de fluorure connue de 0,40 mg/l F donne une concentration réelle d'aluminium de 0,17 mg/l Al.

4. ▲ AL
▼ AL₂O₃

Réactif	Forme de réactif/Quantité	Référence
Set VARIO Aluminium ECR F20 VARIO Aluminium Hexamine F 20 VARIO Aluminium ECR Masking Reagent	Sachet de poudre / 100 Sachet de poudre / 100 Réactif liquide / 25 ml	535000

6 0

Ammonium avec pastilles

0,02 – 1 mg/l N



Préparer zéro
Presser ZÉRO

1. Verser **10 ml d'échantillon** dans une cuvette propre de 24 mm et fermer le couvercle de la cuvette.
2. Mettre la cuvette dans la chambre de mesure.
Positionnement \times .
3. Appuyer sur la touche **ZÉRO**.
4. Retirer la cuvette de la chambre de mesure.
5. Ajouter **une pastille d'AMMONIA No. 1** directement de l'emballage protecteur dans l'échantillon de 10 ml et l'écraser à l'aide d'un agitateur propre.
6. Ajouter **une pastille d'AMMONIA No. 2** directement de l'emballage protecteur dans le même échantillon et l'écraser à l'aide d'un agitateur propre.
7. Refermer la cuvette avec le couvercle et mélanger le contenu en agitant jusqu'à dissolution complète de la pastille.
8. Placer la cuvette dans la chambre de mesure.
Positionnement \times .

Zéro accepté
Préparer test
Presser TEST

Compte à rebours
10:00

9. Appuyer sur la touche **TEST**.
Attendre **un temps de réaction de 10 minutes**.

La mesure s'effectue automatiquement après écoulement du temps de réaction.

Le résultat de la mesure s'affiche et indique l'ammonium en mg/l.

Remarques:

1. Il convient de suivre scrupuleusement l'ordre d'apport des pastilles.
2. La pastille d'AMMONIA No.1 ne se dissout complètement qu'après l'apport de la pastille d'AMMONIA No. 2.
3. La température joue un rôle important dans le développement de la coloration. Le temps d'attente est de 15 min lorsque la température est inférieure à 20°C.
4. Echantillons d'eau de mer:
Un réactif de traitement de l'ammoniac est nécessaire pour analyser des échantillons d'eau de mer ou d'eau saumâtre afin d'empêcher la précipitation des sels.
Remplir le tube à essai d'échantillon jusqu'au repère des 10 ml et ajouter une cuillerée rase de poudre de traitement. Mélanger pour dissoudre, puis continuer comme décrit dans les instructions du test.
5. Conversion:
 $\text{mg/l NH}_4 = \text{mg/l N} \times 1,29$
 $\text{mg/l NH}_3 = \text{mg/l N} \times 1,22$
6. ▲ N
 NH₄
 ▼ NH₃

Réactif	Forme de réactif/Quantité	Référence
Set AMMONIA No. 1 / No. 2	Pastille / par 100 Agitateur inclus	517611BT
AMMONIA No. 1	Pastille / 100	512580BT
AMMONIA No. 2	Pastille / 100	512590BT
Ammonia conditioning reagent (Echantillons d'eau de mer)	(pour 100 tests) poudre / 15 g	460170

6 2

Ammonium avec réactifs en sachet de poudre (PP)

0,01 – 0,8 mg/l N



Ø 24 mm

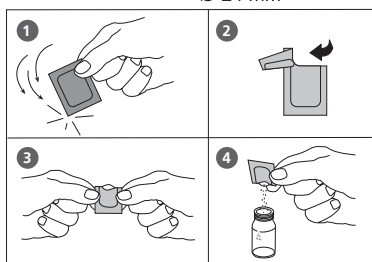

Compte à rebours 1

3:00

départ: ↵

Compte à rebours 2

15:00

départ: ↵

Préparer zéro
Presser ZÉRO

Zéro accepté
Préparer test
Presser TEST

Préparer deux cuvettes propres de 24 mm.
Repérer l'une des deux cuvettes comme cuvette de calibration.

1. Verser **10 ml d'eau déminéralisée** dans une cuvette propre de 24 mm (cuvette de calibration).
2. Verser **10 ml d'échantillon** dans une deuxième cuvette propre de 24 mm (cuvette à échantillon).
3. Ajouter dans chaque cuvette le contenu **d'un sachet de poudre VARIO Ammonium Salicylate F10** directement à partir de la pellicule.
4. Refermer les couvercles respectifs des cuvettes et mélanger le contenu en agitant les cuvettes.
5. Appuyer sur la touche **TEST**.
Attendre **un temps de réaction de 3 minutes**.

Continuer comme suit après l'expiration du temps de réaction:

6. Ajouter dans chaque cuvette le contenu **d'un sachet de poudre VARIO Ammonium Cyanurate F10** directement à partir de la pellicule.
7. Bien refermer les couvercles respectifs des cuvettes et mélanger son contenu en l'agitant jusqu'à ce que le réactif soit complètement dissous.
8. Appuyer sur la touche **TEST**.
Attendre **un temps de réaction de 15 minutes**.

Continuer comme suit après l'expiration du temps de réaction:

9. Placer ensuite la cuvette de calibration dans la chambre de mesure. Positionnement Σ .
10. Appuyer sur la touche **ZÉRO**.
11. Retirer la cuvette de la chambre de mesure.
12. Placer ensuite la cuvette à échantillon dans la chambre de mesure. Positionnement Σ .
13. Appuyer sur la touche **TEST**.

Le résultat de la mesure s'affiche et indique l'ammonium en mg/l.

Remarques:

1. Ajuster les échantillons d'eau très basiques ou acides à pH 7 avec de l'acide sulfurique 0,5 mol/l (1 N) ou avec une solution d'hydroxyde de sodium 1 mol/l (1 N).
2. Interférences:

Substance interférente	Niveaux d'interférence et traitements
Calcium	supérieur à 1000 mg/l CaCO ₃
Fer	Interfère à tous les niveaux. Corriger de la façon suivante: a) déterminer la concentration de fer présent dans l'échantillon en effectuant un dosage du fer total. b) ajouter à l'eau déionisée la même concentration en fer que celle déterminée (étape 1). L'interférence sera éliminée avec succès.
Magnésium	supérieur à 6000 mg/l CaCO ₃
Nitrate	supérieur à 100 mg/l NO ₃ -N
Nitrite	supérieur à 12 mg/l NO ₂ -N
Phosphate	supérieur à 100 mg/l PO ₄ -P
Sulfate	supérieur à 300 mg/l SO ₄
Sulfure	intensifie la couleur
Glycine, Hydrazine, Couleur, Turbidité	Les interférences moins courantes telles que l'Hydrazine et la Glycine provoquent une intensification des couleurs dans l'échantillon préparé. La turbidité et la couleur donnent des valeurs élevées erronées. Les échantillons présentant des interférences importantes nécessitent une distillation.

3. ▲ N
NH₄
▼ NH₃

Réactif	Forme de réactif/Quantité	Référence
Set VARIO Ammonia Salicylate F10 VARIO Ammonia Cyanurate F10	Sachet de poudre / par 100 PP	535500

6 5

Ammonium LR (plage de mesure basse) avec test en cuvette

0,02 – 2,5 mg/l N

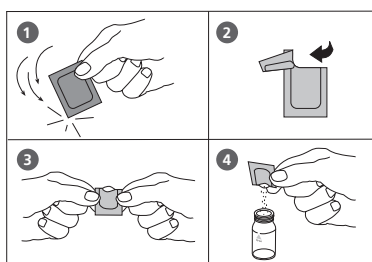

Mettre en place l'adaptateur pour les cuvettes circulaires de diamètre 16 mm.

1. Ouvrir une cuvette de réactif à couvercle blanc et la remplir de **2 ml d'eau déminéralisée** (cuvette étalon).
2. Ouvrir une autre cuvette à couvercle blanc et la remplir de **2 ml d'échantillon** (cuvette échantillon).
3. Verser dans chaque cuvette le contenu **d'un sachet de poudre VARIO AMMONIA Salicylate F5** directement de l'emballage protecteur.
4. Verser dans chaque cuvette le contenu **d'un sachet de poudre VARIO AMMONIA Cyanurate F5** directement de l'emballage protecteur.
5. Bien refermer les couvercles respectifs des cuvettes et mélanger son contenu en l'agitant jusqu'à ce que le réactif soit complètement dissous.
6. Appuyer sur la touche [↵]. Attendre **20 minutes de temps de réaction**.

Compte à rebours
20:00
départ: ↵

Après écoulement du temps de réaction, procéder de la manière suivante:

7. Placer la cuvette étalon dans la chambre de mesure. Positionnement
8. Appuyer sur la touche **ZÉRO**.
9. Retirer la cuvette de la chambre de mesure.
10. Placer la cuvette échantillon dans la chambre de mesure. Positionnement
11. Appuyer sur la touche **TEST**.

Préparer zéro
Presser ZÉRO

Zéro accepté
Préparer test
Presser TEST

Le résultat de la mesure s'affiche et indique l'ammonium en mg/l.

Remarques:

1. Il convient d'ajuster la valeur pH des eaux fortement alcalines ou acides à 7 environ (au moyen d' 1 mol/d'acide chlorhydrique ou 1 mol/l de lessive de soude).
2. Le fer perturbe la détermination et peut être neutralisé comme suit: évaluer la concentration de l'ensemble du fer et utiliser, pour la préparation de la cuvette étalon, un standard de fer de la concentration évaluée au lieu de l'eau déminéralisée.
3. Conversion:
 $\text{mg/l NH}_4 = \text{mg/l N} \times 1,29$
 $\text{mg/l NH}_3 = \text{mg/l N} \times 1,22$
4. ▲ N
 NH₄
 ▼ NH₃

Réactif	Forme de réactif/Quantité	Référence
Set VARIO Ammonia Salicylate F5 VARIO Ammonia Cyanurate F5 VARIO Am Diluent Reagent LR VARIO d'eau déminéralisée	Set Sachet de poudre / 50 Sachet de poudre / 50 Cuvette de réactif / 50 100 ml	535600

6 6

Ammonium HR (plage de mesure haute) avec test en cuvette

1 – 50 mg/l N

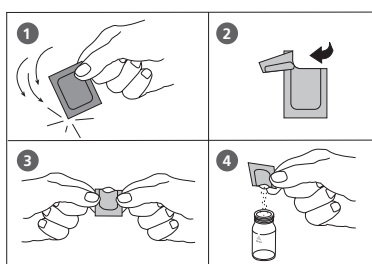

Mettre en place l'adaptateur pour les cuvettes circulaires de diamètre 16 mm.

1. Ouvrir une cuvette de réactif à couvercle blanc et la remplir de **0,1 ml d'eau déminéralisée** (cuvette étalon).
2. Ouvrir une autre cuvette à couvercle blanc et la remplir de **0,1 ml d'échantillon** (cuvette échantillon).
3. Verser dans chaque cuvette le contenu **d'un sachet de poudre VARIO AMMONIA Salicylate F5** directement de l'emballage protecteur.
4. Verser dans chaque cuvette le contenu **d'un sachet de poudre VARIO AMMONIA Cyanurate F5** directement de l'emballage protecteur.
5. Bien refermer les couvercles respectifs des cuvettes et mélanger son contenu en l'agitant jusqu'à ce que le réactif soit complètement dissous.
6. Appuyer sur la touche **[↵]**.
Attendre **20 minutes de temps de réaction**.

Compte à rebours
20:00
départ: ↵

Après écoulement du temps de réaction, procéder de la manière suivante:

7. Placer la cuvette étalon dans la chambre de mesure. Positionnement **▲**.
8. Appuyer sur la touche **ZÉRO**.
9. Retirer la cuvette de la chambre de mesure.
10. Placer la cuvette échantillon dans la chambre de mesure. Positionnement **▲**.
11. Appuyer sur la touche **TEST**.

Préparer zéro
Presser ZÉRO

Zéro accepté
Préparer test
Presser TEST

Le résultat de la mesure s'affiche et indique l'ammonium en mg/l.

Remarques:

1. Il convient d'ajuster la valeur pH des eaux fortement alcalines ou acides à 7 environ (au moyen d'1 mol/l d'acide chlorhydrique ou 1 mol/l de lessive de soude).
2. En cas de présence de chlore, l'échantillon doit être traité avec du thiosulfate de sodium. On ajoute une goutte d'une solution de thiosulfate de sodium de 0,1 mol/l à 0,3 mg/l Cl_2 dans un litre d'échantillon d'eau.
3. Le fer perturbe la détermination et peut être neutralisé comme suit: évaluer la concentration du fer total, pour la préparation de la cuvette étalon, un standard de fer de la concentration évaluée au lieu de l'eau déminéralisée.
4. Conversion:
 $\text{mg/l NH}_4 = \text{mg/l N} \times 1,29$
 $\text{mg/l NH}_3 = \text{mg/l N} \times 1,22$
5. ▲ N
 NH₄
 ▼ NH₃

Réactif	Reagenzienform/Menge	Bestellnummer
Set VARIO Ammonia Salicylate F5 VARIO Ammonia Cyanurate F5 VARIO Am Diluent Reagent HR VARIO d'eau déminéralisée	Set Sachet de poudre / 50 Sachet de poudre / 50 Cuvette de réactif / 50 100 ml	535650

2 8 0

Azote, total LR (gamme basse) avec test en cuvette

0,5 – 25 mg/l N



Mettre en place l'adaptateur pour les cuvettes circulaires de diamètre 16 mm.

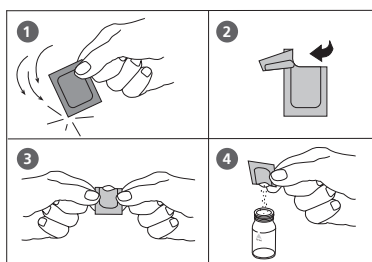

1. **Ouvrir deux tubes de minéralisation TN Hydroxide LR** et ajouter **1 sachet de poudre de VARIO TN Per-sulfate Rgt.** (Remarques 2, 3).

2. Ajouter **2 ml d'eau déionisée** à un tube préparé (ceci constitue le blanc, Remarques 4, 5).

3. Ajouter **2 ml d'échantillon d'eau** à l'autre tube préparé (ceci est l'échantillon).

4. Fermer les capuchons des tubes et secouer pour mélanger le contenu (au moins 30 secondes, Remarque 6).

5. Chauffer les tubes pendant **30 minutes** dans le réacteur préchauffé à une température de **100°C** (Remarque 7).

6. Après 30 minutes, retirer les tubes du réacteur. **(ATTENTION: les tubes sont chauds!)**
Laisser les tubes refroidir jusqu'à la température ambiante.

7. Ouvrir les tubes de minéralisation refroidis et ajouter le contenu **d'un sachet de poudre de VARIO TN Rea-gent A** à chaque tube (Remarque 2).

8. Fermer les tubes avec les capuchons et secouer pour mélanger le contenu (au moins 15 secondes).

Compte à rebours 1
3:00
départ: ↵

9. Appuyer sur la touche [↵].
Respecter un **temps de réaction de 3 minutes**.
Lorsque le temps de réaction s'est écoulé, procéder comme suit:

10. Ouvrir les tubes de minéralisation et ajouter le contenu **d'un sachet de poudre de VARIO TN Reagent B** à chaque tube (Remarque 2).

Compte à rebours 2
2:00
départ: ↵

11. Fermer les tubes avec les capuchons et secouer pour mélanger le contenu (au moins 15 secondes, Remarque 8).

12. Appuyer sur la touche [↵].

Respecter un **temps de réaction de 2 minutes**.

Lorsque le temps de réaction s'est écoulé, procéder comme suit:

13. Ouvrir **deux tubes TN Acid LR/HR, réactif C** et ajouter **2 ml de blanc digéré, traité** à un des tubes (ceci est le blanc).

14. Ajouter **2 ml d'échantillon d'eau digéré, traité** à l'autre tube TN Acid LR/HR (ceci est l'échantillon).

15. Fermer les tubes avec les capuchons et les agiter doucement plusieurs fois pour mélanger le contenu (10 x, Remarque 9).

(ATTENTION: les tubes s'échauffent).

16. Placer le tube (le blanc) dans la chambre de mesure en s'assurant que les repères  sont alignés.

Préparer zéro
Presser ZÉRO

17. Appuyer sur la touche **ZÉRO**. Respecter un **temps de réaction de 5 minutes**.

La mesure démarre automatiquement lorsque le temps de réaction s'est écoulé.

Compte à rebours
5:00

18. Retirer le tube de la chambre de mesure.

19. Placer le tube (l'échantillon, Remarque 10) dans la chambre de mesure en s'assurant que les repères  sont alignés.

Zéro accepté
Préparer test
Presser TEST

20. Appuyer sur la touche **TEST**.

Le résultat s'affiche en mg/l d'azote.

Remarques et Réactif: Voir à la prochaine page 38

2 8 1

Azote, total HR (gamme haute) avec test en cuvette

5 – 150 mg/l N

Mettre en place l'adaptateur pour les cuvettes circulaires de diamètre 16 mm.

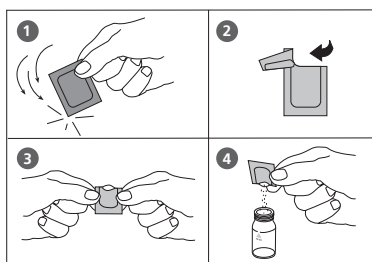

1. **Ouvrir deux tubes de minéralisation TN Hydroxide HR** et ajouter **1 sachet de poudre de VARIO TN Per-sulfate Rgt.** (Remarques 2, 3).

2. Ajouter **0,5 ml d'eau déionisée** à un tube préparé (ceci constitue le blanc, Remarques 4, 5).

3. Ajouter **0,5 ml d'échantillon d'eau** à l'autre tube préparé (ceci est l'échantillon).

4. Fermer les capuchons des tubes et secouer pour mélanger le contenu (au moins 30 secondes, Remarque 6).

5. Chauffer les tubes pendant **30 minutes** dans le réacteur préchauffé à une température de **100°C** (Remarque 7).

6. Après 30 minutes, retirer les tubes du réacteur. **(ATTENTION: les tubes sont chauds!)** Laisser les tubes refroidir jusqu'à la température ambiante.

7. Ouvrir les tubes de minéralisation refroidis et ajouter le contenu **d'un sachet de poudre de VARIO TN Reagent A (réactif A)** à chaque tube (Remarque 2).

8. Fermer les tubes avec les capuchons et secouer pour mélanger le contenu (au moins 15 secondes).

Compte à rebours 1
3:00
départ: ↵

9. Appuyer sur la touche [↵]. Respecter un **temps de réaction de 3 minutes**. Lorsque le temps de réaction s'est écoulé, procéder comme suit:

10. Ouvrir les tubes de minéralisation et ajouter le contenu **d'un sachet de poudre de VARIO TN Reagent B** à chaque tube (Remarque 2).

11. Fermer les tubes avec les capuchons et secouer pour mélanger le contenu (au moins 15 secondes, Remarque 8).

Compte à rebours 2
2:00
départ: ↵

12. Appuyer sur la touche [↵].
Respecter un **temps de réaction de 2 minutes**.
Lorsque le temps de réaction s'est écoulé, procéder
comme suit:

13. Ouvrir **deux tubes TN Acid LR/HR (réactif C)** et ajouter
2 ml de blanc digéré, traité à un des tubes (ceci est
le blanc).

14. Ajouter **2 ml d'échantillon d'eau digéré**, traité à
l'autre tube TN Acid LR/HR (azote total acide GB/GH)
(ceci est l'échantillon).

15. Fermer les tubes avec les capuchons et les agiter douce-
ment plusieurs fois pour mélanger le contenu (10 x, Re-
marque 9). (**ATTENTION : les tubes s'échauffent**).

16. Placer le tube (le blanc) dans la chambre de mesure en
s'assurant que les repères  sont alignés.

Préparer zéro
Presser ZÉRO

17. Appuyer sur la touche **ZÉRO**.
Respecter un **temps de réaction de 5 minutes**.
La mesure démarre automatiquement lorsque le temps
de réaction s'est écoulé.

Compte à rebours
5:00

18. Retirer le tube de la chambre de mesure.

19. Placer le tube (l'échantillon, Remarque 10) dans la
chambre de mesure en s'assurant que les repères 
sont alignés.

Zéro accepté
Préparer test
Presser TEST

20. Appuyer sur la touche **TEST**.
Le résultat s'affiche en mg/l d'azote.

Remarques et Réactif: Voir à la prochaine page 38

Remarques:

1. Respecter les règles de sécurité appropriées et suivre de bonnes pratiques de laboratoire pendant toute la procédure.
2. Utiliser un entonnoir pour ajouter le réactif.
3. Essuyer toute trace éventuelle de réactif au persulfate sur les capuchons ou les filetages des tubes.
4. Azote, total LR:
Toujours mesurer les volumes pour les échantillons et le blanc à l'aide de pipettes volumétriques de 2 ml (classe A).
Azote, total HR:
Toujours mesurer les volumes pour les échantillons et le blanc à l'aide de pipettes appropriées (classe A).
5. Un blanc est suffisant pour chaque série d'échantillon.
6. Le réactif peut ne pas se dissoudre complètement.
7. Il est très important de retirer les tubes du réacteur après exactement 30 minutes.
8. Le réactif ne se dissout pas complètement.
9. Tenir le tube en position verticale avec le capuchon vers le haut. Retourner le tube capuchon vers le bas. Attendre que toute la solution coule vers le capuchon. Retourner le tube à l'endroit. Attendre que la solution s'écoule vers le bas du tube. Ce processus représente un retournement; 10 retournements = environ 30 secondes.
10. La cuvette zéro peut être utilisée pendant 7 jours (stockée dans l'obscurité), si les échantillons mesurés ont été préparés avec le même lot des réactifs.
11. De grandes quantités de composés organiques sans azote contenus dans certains échantillons d'eau peuvent diminuer l'efficacité de la minéralisation en réagissant avec le réactif au persulfate. Les échantillons bien connus pour contenir de grandes quantités de composés organiques doivent être dilués et la minéralisation et la mesure répétées pour vérifier l'efficacité de la minéralisation.
12. Application: pour eau, eaux usées et eau de mer
13. Interférences:
Substances interférentes entraînant une différence de concentration de 10%.
Les bromures à plus de 60 mg/l et les chlorures à plus de 1000 mg/l produisent des interférences positives.

TN = azote total

14. ▲ N
NH₄
▼ NH₃

Azote, total LR (gamme haute) avec test en cuvette

Réactif	Forme de réactif/Quantité	Référence
Set VARIO TN HYDROX LR Tube VARIO PERSULFATE Reagent VARIO TN Reagent A VARIO TN Reagent B VARIO TN ACID LR/HR Tube VARIO d'eau déminéralisée	Set Tubes de minéralisation / 50 Sachet de poudre / 50 Sachet de poudre / 50 Sachet de poudre / 50 Cuvette de réactif / 50 100 ml	535550

Azote, total HR (gamme haute) avec test en cuvette

Réactif	Forme de réactif/Quantité	Référence
Set VARIO TN HYDROX HR Tube VARIO PERSULFATE Reagent VARIO TN Reagent A VARIO TN Reagent B VARIO TN ACID LR/HR Tube VARIO d'eau déminéralisée	Set Tubes de minéralisation / 50 Sachet de poudre / 50 Sachet de poudre / 50 Sachet de poudre / 50 Cuvette de réactif / 50 100 ml	535560

8 5

Bore avec pastilles

0,1 – 2 mg/l B



Préparer zéro
Presser ZÉRO

1. Verser **10 ml d'échantillon** dans une cuvette de 24 mm propre et fermer cette dernière avec le couvercle de la cuvette.
2. Placer ensuite la cuvette dans la chambre de mesure. Positionnement \times .
3. Appuyer alors sur la touche **ZÉRO**.
4. Sortir la cuvette de la chambre de mesure.
5. Dans l'échantillon de 10 ml, ajouter **une pastille de BORON No. 1** directement à partir de la pellicule, écraser et dissoudre cette dernière à l'aide d'un agitateur propre.
6. Ajouter au même échantillon **une pastille de BORON No. 2** directement à partir de la pellicule et l'écraser à l'aide d'un agitateur propre.
7. Fermer la cuvette avec son couvercle et mélanger le contenu en agitant la cuvette jusqu'à ce que les pastilles se soient dissoutes.
8. Placer ensuite la cuvette dans la chambre de mesure. Positionnement \times .

Zéro accepté
Préparer test
Presser TEST

Compte à rebours
20:00

9. Appuyer alors sur la touche **TEST**.

Attendre **un temps de réaction de 20 minutes**.

La mesure s'effectue automatiquement après l'expiration du temps de réaction.

Le résultat s'affiche sur l'écran en mg/l bore.

Remarques:

1. Il importe de respecter impérativement l'ordre d'ajout des pastilles.
2. La solution d'essai aqueuse devrait avoir une valeur pH comprise entre pH 6 et pH 7.
3. Les perturbations sont éliminées par le composant de la pastille (EDTA).
4. Le développement de la couleur est dépendant fonction de la température.
La température de l'échantillon doit impérativement être $20^{\circ}\text{C} \pm 1^{\circ}\text{C}$.
5. \blacktriangle B
 \blacktriangledown H_3BO_3

Réactif	Forme de réactif/Quantité	Référence
Set Bor No. 1 / No. 2	Pastille / par 100 Agitateur inclus	517681BT
BORON No. 1	Pastille / 100	515790
BORON No. 2	Pastille / 100	515800BT

8 0

Brome avec pastilles

0,05 – 13 mg/l Br₂



Préparer zéro
Presser ZÉRO

1. Verser **10 ml d'échantillon** dans une cuvette propre de 24 mm et fermer le couvercle de la cuvette.
2. Mettre la cuvette dans la chambre de mesure.
Positionnement \times .
3. Appuyer sur la touche **ZÉRO**.
4. Retirer la **cuvette** de la chambre de mesure et **la vider en y laissant quelques gouttes**.
5. Ajouter **une pastille de DPD No. 1** directement de l'emballage protecteur et l'écraser à l'aide d'un agitateur propre (Remarques 5).
6. Verser de l'échantillon dans la cuvette jusqu'à la marque de 10 ml.
7. Refermer la cuvette avec le couvercle et mélanger le contenu en agitant jusqu'à dissolution complète de la pastille.
8. Placer la cuvette dans la chambre de mesure.
Positionnement \times .

Zéro accepté
Préparer test
Presser TEST

9. Appuyer sur la touche **TEST**.

Le résultat de la mesure s'affiche et indique le brome en mg/l.

Remarques:

1. Nettoyage des cuvettes
Beaucoup de produits de nettoyage domestiques (par exemple les produits à laver la vaisselle) comportent des agents réducteurs, il est possible que lors de la détermination du brome les résultats soient de moindre précision. Pour éviter ces erreurs de mesure, il est conseillé d'employer des récipients et instruments en verre insensible aux effets du chlore. Pour ce faire, il convient de laisser les récipients et instruments en verre pour une durée d'une heure dans une solution d'hypochlorite de sodium (0,1g/l) et de bien les rincer à l'eau déminéralisée.
2. Lors de la préparation de l'échantillon, éviter les émanations de brome, par exemple par la pipette ou l'agitation. L'analyse doit avoir lieu aussitôt après le prélèvement de l'échantillon.
3. La coloration due au DPD survient lorsque la valeur pH est comprise entre 6,2 et 6,5. Le réactif comporte à cet effet un tampon permettant un ajustement de la valeur pH. Il convient d'ajuster la valeur pH des eaux fortement alcalines ou acides à une plage entre 6 et 7 (au moyen de 0,5 mol/l d'acide sulfurique ou 1 mol/l de lessive de soude).
4. Les concentrations de brome supérieures à 22 mg/l peuvent provoquer des résultats allant jusqu'à 0 mg/l. Dans ce cas, il convient de diluer l'échantillon d'eau avec de l'eau libre de brome. Ajouter 10 ml de l'échantillon dilué au réactif et recommencer la mesure (test de plausibilité).
5. Selon la dose composés du brome, il y a peut-être des composés du brome qui ne sont pas couverts par la pastille DPD No.1 ou seulement partiellement. Dans ce cas, utilisez la pastille DPD No. 3 en plus attendez un temps de réaction de 2 min. Veuillez s'il vous plaît faire attention aux instructions du fabricant de brome.
6. Tous les agents d'oxydation contenus dans les échantillons réagissent comme le brome ce qui entraîne des résultats trop élevés.

Réactif	Forme de réactif/Quantité	Référence
DPD No. 1	Pastille / 100	511050BT

8 1



Préparer zéro
Presser ZÉRO

Zéro accepté
Préparer test
Presser TEST

Compte à rebours
3:00

Brome avec réactifs en sachet de poudre (PP)

0,05 – 4,5 mg/l Br₂

1. Verser **10 ml d'échantillon** dans une cuvette propre de 24 mm et fermer le couvercle de la cuvette.
2. Mettre la cuvette dans la chambre de mesure.
Positionnement Σ .
3. Appuyer sur la touche **ZÉRO**.
4. Retirer la cuvette de la chambre de mesure.
5. Ajouter le contenu **d'un sachet de poudre de Chlorine TOTAL-DPD/F10** directement dans l'échantillon de 10 ml (Remarques 5).
6. Refermer la cuvette avec le couvercle et mélanger le contenu en agitant (20 sec.).
7. Placer la cuvette dans la chambre de mesure.
Positionnement Σ .
8. Appuyer sur la touche **TEST**.
Attendre **3 minutes de temps de réaction**.

La mesure s'effectue automatiquement après écoulement du temps de réaction.

Le résultat de la mesure s'affiche et indique le brome en mg/l.

Remarques:

1. Nettoyage des cuvettes
Beaucoup de produits de nettoyage domestiques (par exemple les produits à laver la vaisselle) comportent des agents réducteurs, il est possible que lors de la détermination du brome les résultats soient de moindre précision. Pour éviter ces erreurs de mesure, il est conseillé d'employer des récipients et instruments en verre insensible aux effets du chlore. Pour ce faire, il convient de laisser les récipients et instruments en verre pour une durée d'une heure dans une solution d'hypochlorite de sodium (0,1g/l) et de bien les rincer à l'eau déminéralisée.
2. Lors de la préparation de l'échantillon, éviter les émanations de brome, par exemple par la pipette ou l'agitation. L'analyse doit avoir lieu aussitôt après le prélèvement de l'échantillon.
3. La coloration due au DPD survient lorsque la valeur pH est comprise entre 6,2 et 6,5. Le réactif comporte à cet effet un tampon permettant un ajustement de la valeur pH. Il convient d'ajuster la valeur pH des eaux fortement alcalines ou acides à une plage entre 6 et 7 (au moyen de 0,5 mol/l d'acide sulfurique ou 1 mol/l de lessive de soude).
4. Les concentrations de brome supérieures à 4,5 mg/l peuvent provoquer des résultats allant jusqu'à 0 mg/l. Dans ce cas, il convient de diluer l'échantillon d'eau avec de l'eau libre de brome. Ajouter 10 ml de l'échantillon dilué au réactif et recommencer la mesure (test de plausibilité).
5. Sinon, pour certaines préparations, la détermination peut être effectuée avec un sachet de poudre Chlorine Free-DPD / F10. Veuillez s'il vous plaît faire attention aux instructions du fabricant de brome.
6. Tous les agents d'oxydation contenus dans les échantillons réagissent comme le brome ce qui entraîne des résultats trop élevés.

Réactif	Forme de réactif/Quantité	Référence
Chlorine Total-DPD/F10	Sachet de poudre / 100	530120
Chlorine Free-DPD/F10	Sachet de poudre / 100	530100

2 0

Capacité acide $K_{S4.3}$ avec pastilles

0,1 – 4 mmol/l



Préparer zéro
Presser ZÉRO

1. Verser **10 ml d'échantillon** dans une cuvette propre de 24 mm et fermer le couvercle de la cuvette.
2. Mettre la cuvette dans la chambre de mesure.
Positionnement \times .
3. Appuyer sur la touche **ZÉRO**.
4. Retirer la cuvette de la chambre de mesure.
5. Ajouter **une pastille d'ALKA-M-PHOTOMETER** dans l'échantillon de 10 ml, directement de l'emballage protecteur et l'écraser à l'aide d'un agitateur propre.
6. Refermer la cuvette avec le couvercle et mélanger le contenu en agitant jusqu'à dissolution complète de la pastille.
7. Placer la cuvette dans la chambre de mesure.
Positionnement \times .

Zéro accepté
Préparer test
Presser TEST

8. Appuyer sur la touche **TEST**.

Le résultat de la mesure s'affiche et indique la capacité acide $K_{S4.3}$ en mmol/l.

Remarques:

1. Les notions d'alcalinité m, valeur m et capacité acide $K_{S4.3}$ sont identiques.
2. L'observation exacte de la quantité de 10 ml d'échantillon est décisive pour l'exactitude du résultat d'analyse.

Réactif	Forme de réactif/Quantité	Référence
ALKA-M-PHOTOMETER	Pastille / 100	513210BT

1 0 0

Chlore avec pastilles

0,01 – 6 mg/l Cl₂

1 0 3

Chlore HR avec pastilles

0,1 – 10 mg/l Cl₂

1 0 1

Chlore avec réactifs liquides

0,02 – 4 mg/l Cl₂

1 1 0

Chlore avec réactif en sachet de poudre (PP)

0,02 – 2 mg/l Cl₂

1 1 3

Chlore MR avec réactif en sachet de poudre (PP)

0,02 – 3,5 mg/l Cl₂

1 1 1

Chlore HR avec réactif en sachet de poudre (PP)

0,1 – 8 mg/l Cl₂

Chlore

>> diff
libre
total

La sélection suivante s'affiche:

>> diff

pour la détermination différenciée du chlore libre, combiné et total

>> libre

pour la détermination du chlore libre

>> total

pour la détermination du chlore total

Sélectionner la détermination souhaitée au moyen des touches fléchées [▲] et [▼] puis confirmer avec [↵].

Remarques:

1. Nettoyage des cuvettes
Beaucoup de produits de nettoyage domestiques (par exemple les produits à laver la vaisselle) comportent des agents réducteurs, il est possible que lors de la détermination du chlore les résultats soient de moindre précision. Pour éviter ces erreurs de mesure, il est conseillé d'employer des récipients et instruments en verre insensible aux effets du chlore. Pour ce faire, il convient de laisser les récipients et instruments en verre pour une durée d'une heure dans une solution d'hypochlorite de sodium (0,1g/l) et de bien les rincer à l'eau déminéralisée.
2. Pour la détermination individuelle du chlore libre et du chlore total, il est conseillé d'employer un jeu séparé pour chaque analyse (cf. EN ISO 7393-2, paragraphe 5.3).
3. Lors de la préparation de l'échantillon, éviter les émanations de chlore, par exemple par la pipette ou l'agitation. L'analyse doit avoir lieu aussitôt après le prélèvement de l'échantillon.
4. La coloration due au DPD survient lorsque la valeur pH est comprise entre 6,2 et 6,5. Le réactif comporte à cet effet un tampon permettant un ajustement de la valeur pH. Il convient d'ajuster la valeur pH des eaux fortement alcalines ou acides à une plage entre 6 et 7 (au moyen de 0,5 mol/l d'acide sulfurique ou 1 mol/l de lessive de soude).
Les concentrations supérieures à
10 mg/l de chlore en cas d'utilisation des pastilles (Méthode 100)
4 mg/l de chlore en cas d'utilisation des réactifs liquides (Méthode 101)
2 mg/l de chlore en cas d'utilisation des sachets de poudre (Méthode 110)
8 mg/l de chlore en cas d'utilisation des sachets de poudre (Méthode 111)
8 mg/l de chlore en cas d'utilisation des sachets de poudre (Méthode 113)
peuvent provoquer des résultats allant jusqu'à 0 mg/l. Dans ce cas, il convient de diluer l'échantillon d'eau avec de l'eau libre de chlore. Ajouter 10 ml de l'échantillon dilué au réactif et recommencer la mesure (test de plausibilité).
5. Turbidités (elles sont la cause d'erreurs de mesure):
Les échantillons comportant un taux élevé de calcium* et/ou une haute conductivité* peuvent sous l'action de pastilles de réactif devenir troubles et provoquer ainsi des erreurs de mesure. Dans ce cas, il convient d'utiliser comme alternative les pastilles réactif de DPD No. 1 High Calcium et de DPD No. 3 High Calcium.
** il est impossible d'indiquer des valeurs exactes car l'apparition de turbidité dépend du mode et de la composition de l'eau d'échantillon.*
6. Si lors de résultats différenciés de tests s'affiche ??? cf. page 378.
7. Tous les agents d'oxydation contenus dans les échantillons réagissent comme le chlore ce qui entraîne des résultats trop élevés.

1 0 0

Chlore, libre avec pastilles

0,01 – 6 mg/l Cl₂

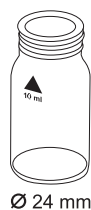

Préparer zéro
Presser ZÉRO

1. Verser **10 ml d'échantillon** dans une cuvette propre de 24 mm et fermer le couvercle de la cuvette.
2. Mettre la cuvette dans la chambre de mesure. Positionnement \times .
3. Appuyer sur la touche **ZÉRO**.
4. Retirer la **cuvette** de la chambre de mesure et **la vider en y laissant quelques gouttes**.
5. Ajouter **une pastille de DPD No. 1** directement de l'emballage protecteur et l'écraser à l'aide d'un agitateur propre.
6. Verser de l'échantillon dans la cuvette jusqu'à la marque de 10 ml.
7. Refermer la cuvette avec le couvercle et mélanger le contenu en agitant jusqu'à dissolution complète de la pastille.
8. Placer la cuvette dans la chambre de mesure. Positionnement \times .
9. Appuyer sur la touche **TEST**.
Le résultat de la mesure s'affiche et indique le chlore libre en mg/l.

Zéro accepté
Préparer test
Presser TEST

Remarques:

cf. page 49

1 0 0

Chlore, total avec pastilles

0,01 – 6 mg/l Cl₂



Ø 24 mm

Préparer zéro
Presser ZÉRO

1. Verser **10 ml d'échantillon** dans une cuvette propre de 24 mm et fermer le couvercle de la cuvette.

2. Mettre la cuvette dans la chambre de mesure.
Positionnement Σ .

3. Appuyer sur la touche **ZÉRO**.

4. Retirer la **cuvette** de la chambre de mesure et **la vider en y laissant quelques gouttes**.

5. Ajouter **une pastille de DPD No. 1 et de DPD No. 3** directement de l'emballage protecteur et l'écraser à l'aide d'un agitateur propre.

6. Verser de l'échantillon dans la cuvette jusqu'à la marque de 10 ml.

7. Refermer la cuvette avec le couvercle et mélanger le contenu en agitant jusqu'à dissolution complète des pastilles.

8. Placer la cuvette dans la chambre de mesure.
Positionnement Σ .

9. Appuyer sur la touche **TEST**.

Attendre **2 min de temps de réaction**.

La mesure s'effectue automatiquement après écoulement du temps de réaction.

Le résultat de la mesure s'affiche et indique le chlore total en mg/l.

Zéro accepté
Préparer test
Presser TEST

Compte à rebours
2:00

Remarques:

cf. page 49

1 0 0

Chlore détermination différenciée avec pastilles

0,01 – 6 mg/l Cl₂



Préparer zéro
Presser ZÉRO

1. Verser **10 ml d'échantillon** dans une cuvette propre de 24 mm et fermer le couvercle de la cuvette.
2. Mettre la cuvette dans la chambre de mesure. Positionnement Σ .
3. Appuyer sur la touche **ZÉRO**.
4. Retirer la **cuvette** de la chambre de mesure et **la vider en y laissant quelques gouttes**.
5. Ajouter **une pastille de DPD No. 1** directement de l'emballage protecteur et l'écraser à l'aide d'un agitateur propre.
6. Verser de l'échantillon dans la cuvette jusqu'à la marque de 10 ml.
7. Refermer la cuvette avec le couvercle et mélanger le contenu en agitant jusqu'à dissolution complète de la pastille.
8. Placer la cuvette dans la chambre de mesure. Positionnement Σ .
9. Appuyer sur la touche **TEST**.
10. Retirer la cuvette de la chambre de mesure.
11. Ajouter **une pastille de DPD No. 3** directement de l'emballage protecteur dans le même échantillon et l'écraser à l'aide d'un agitateur propre.
12. Refermer la cuvette avec le couvercle et mélanger le contenu en agitant jusqu'à dissolution complète de la pastille.

Zéro accepté
Préparer T 1
Presser TEST

T 1 accepté
Préparer T 2
Presser TEST

Compte à rebours
2:00

***,** mg/l Cl libre**
***,** mg/l Cl combiné**
***,** mg/l Cl total**

13. Placer la cuvette dans la chambre de mesure.
Positionnement Σ .

14. Appuyer sur la touche **TEST**.

Attendre **un temps de réaction de 2 minutes**.

La mesure s'effectue automatiquement après écoulement du temps de réaction.

Le résultat de la mesure s'affiche comme suit:
mg/l chlore libre
mg/l chlore combiné
mg/l chlore total

Remarques:

cf. page 49

Réactif	Forme de réactif/Quantité	Référence
Set DPD No. 1 / No. 3	Pastille / par 100 Agitateur inclus	517711BT
DPD No. 1	Pastille / 100	511050BT
DPD No. 3	Pastille / 100	511080BT
Set DPD No. 1 HIGH CALCIUM / DPD No. 3 HIGH CALCIUM	Pastille / par 100 Agitateur inclus	517781BT
DPD No. 1 HIGH CALCIUM	Pastille / 100	515740BT
DPD No. 3 HIGH CALCIUM	Pastille / 100	515730BT



1 0 3

Chlore HR, libre avec pastilles

0,1 – 10 mg/l Cl₂



Préparer zéro
Presser ZÉRO

1. Verser **10 ml d'échantillon** dans une cuvette propre de 24 mm et fermer le couvercle de la cuvette.
2. Mettre la cuvette dans la chambre de mesure.
Positionnement .
3. Appuyer sur la touche **ZÉRO**.
4. Retirer la **cuvette** de la chambre de mesure et **la vider en y laissant quelques gouttes**.
5. Ajouter **une pastille de DPD No. 1 HR** directement de l'emballage protecteur et l'écraser à l'aide d'un agitateur propre.
6. Verser de l'échantillon dans la cuvette jusqu'à la marque de 10 ml.
7. Refermer la cuvette avec le couvercle et mélanger le contenu en agitant jusqu'à dissolution complète de la pastille.
8. Placer la cuvette dans la chambre de mesure.
Positionnement .
9. Appuyer sur la touche **TEST**.
Le résultat de la mesure s'affiche et indique le chlore libre en mg/l.

Zéro accepté
Préparer test
Presser TEST

Remarques:

cf. page 49

1 0 3

Chlore HR, total avec pastilles

0,1 – 10 mg/l Cl₂



Ø 24 mm

**Préparer zéro
Presser ZÉRO**

1. Verser **10 ml d'échantillon** dans une cuvette propre de 24 mm et fermer le couvercle de la cuvette.

2. Mettre la cuvette dans la chambre de mesure.
Positionnement Σ .

3. Appuyer sur la touche **ZÉRO**.

4. Retirer la **cuvette** de la chambre de mesure et **la vider en y laissant quelques gouttes**.

5. Ajouter **une pastille de DPD No. 1 HR et de DPD No. 3 HR** directement de l'emballage protecteur et l'écraser à l'aide d'un agitateur propre.

6. Verser de l'échantillon dans la cuvette jusqu'à la marque de 10 ml.

7. Refermer la cuvette avec le couvercle et mélanger le contenu en agitant jusqu'à dissolution complète des pastilles.

8. Placer la cuvette dans la chambre de mesure.
Positionnement Σ .

9. Appuyer sur la touche **TEST**.
Attendre **2 min de temps de réaction**.

La mesure s'effectue automatiquement après écoulement du temps de réaction.

Le résultat de la mesure s'affiche et indique le chlore total en mg/l.

Remarques:

cf. page 49

**Zéro accepté
Préparer test
Presser TEST**

**Compte à rebours
2:00**

1 0 3

Chlore HR détermination différenciée avec pastilles

0,1 – 10 mg/l Cl₂



Préparer zéro
Presser ZÉRO

1. Verser **10 ml d'échantillon** dans une cuvette propre de 24 mm et fermer le couvercle de la cuvette.
2. Mettre la cuvette dans la chambre de mesure. Positionnement Σ .
3. Appuyer sur la touche **ZÉRO**.
4. Retirer la **cuvette** de la chambre de mesure et **la vider en y laissant quelques gouttes**.
5. Ajouter **une pastille de DPD No. 1 HR** directement de l'emballage protecteur et l'écraser à l'aide d'un agitateur propre.
6. Verser de l'échantillon dans la cuvette jusqu'à la marque de 10 ml.
7. Refermer la cuvette avec le couvercle et mélanger le contenu en agitant jusqu'à dissolution complète de la pastille.
8. Placer la cuvette dans la chambre de mesure. Positionnement Σ .
9. Appuyer sur la touche **TEST**.
10. Retirer la cuvette de la chambre de mesure.
11. Ajouter **une pastille de DPD No. 3 HR** directement de l'emballage protecteur dans le même échantillon et l'écraser à l'aide d'un agitateur propre.
12. Refermer la cuvette avec le couvercle et mélanger le contenu en agitant jusqu'à dissolution complète de la pastille.

Zéro accepté
Préparer T 1
Presser TEST

T 1 accepté
Préparer T 2
Presser TEST

Compte à rebours
2:00

***,** mg/l Cl libre**
***,** mg/l Cl combiné**
***,** mg/l Cl total**

13. Placer la cuvette dans la chambre de mesure.
Positionnement Σ .

14. Appuyer sur la touche **TEST**.

Attendre **un temps de réaction de 2 minutes**.

La mesure s'effectue automatiquement après écoulement du temps de réaction.

Le résultat de la mesure s'affiche comme suit:
mg/l chlore libre
mg/l chlore combiné
mg/l chlore total

Remarques:

cf. page 49

Réactif	Forme de réactif/Quantité	Référence
DPD No. 1 HR	Pastille / 100	511500BT
DPD No. 3 HR	Pastille / 100	511590BT

1 0 1

Chlore, libre avec réactifs liquides

0,02 – 4 mg/l Cl₂



Préparer zéro
Presser ZÉRO

1. Verser **10 ml d'échantillon** dans une cuvette propre de 24 mm et fermer le couvercle de la cuvette.
2. Mettre la cuvette dans la chambre de mesure.
Positionnement \boxtimes .
3. Appuyer sur la touche **ZÉRO**.
4. Retirer la **cuvette** de la chambre de mesure et **la vider**.
5. Tenir le flacon compte-gouttes verticalement et en appuyant lentement, verser de grosses gouttes de même taille dans la cuvette.
6 gouttes de solution tampon DPD 1
2 gouttes de solution de réaction DPD 1
6. Verser de l'échantillon dans la cuvette jusqu'à la marque de 10 ml.
7. Refermer la cuvette avec le couvercle et mélanger le contenu en agitant.
8. Placer la cuvette dans la chambre de mesure.
Positionnement \boxtimes .
9. Appuyer sur la touche **TEST**.
Le résultat de la mesure s'affiche et indique le chlore en mg/l.

Zéro accepté
Préparer test
Presser TEST

Remarques (chlore libre et total):

1. cf. également la page 49 et 61

1 0 1

Chlore, total avec réactifs liquides

0,02 – 4 mg/l Cl₂



Préparer zéro
Presser ZÉRO

1. Verser **10 ml d'échantillon** dans une cuvette propre de 24 mm et fermer le couvercle de la cuvette.

2. Mettre la cuvette dans la chambre de mesure.
Positionnement Σ .

3. Appuyer sur la touche **ZÉRO**.

4. Retirer la **cuvette** de la chambre de mesure et **la vider**.

5. Tenir le flacon compte-gouttes verticalement et en appuyant lentement, verser de grosses gouttes de même taille dans la cuvette.

6 gouttes de solution tampon DPD 1

2 gouttes de solution de réaction DPD 1

3 gouttes de solution DPD 3

6. Verser de l'échantillon dans la cuvette jusqu'à la marque de 10 ml.

7. Refermer la cuvette avec le couvercle et mélanger le contenu en agitant.

8. Placer la cuvette dans la chambre de mesure.
Positionnement Σ .

9. Appuyer sur la touche **TEST**.
Attendre **2 minutes de temps de réaction**.

La mesure s'effectue automatiquement après écoulement du temps de réaction.

Le résultat de la mesure s'affiche et indique le chlore total en mg/l.

Zéro accepté
Préparer le test
Presser TEST

Compte à rebours
2:00

1 0 1

Chlore, détermination différenciée avec réactifs liquides

0,02 – 4 mg/l Cl₂

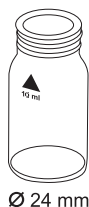

Préparer zéro
Presser ZÉRO

1. Verser **10 ml d'échantillon** dans une cuvette propre de 24 mm et fermer le couvercle de la cuvette.

2. Mettre la cuvette dans la chambre de mesure. Positionnement Σ .

3. Appuyer sur la touche **ZÉRO**.

4. Retirer la **cuvette** de la chambre de mesure et **la vider**.

5. Tenir le flacon compte-gouttes verticalement et en appuyant lentement, verser de grosses gouttes de même taille dans la cuvette.

6 gouttes de solution tampon DPD 1

2 gouttes de solution de réaction DPD 1

6. Verser de l'échantillon dans la cuvette jusqu'à la marque de 10 ml.

7. Refermer la cuvette avec le couvercle et mélanger le contenu en agitant.

8. Placer la cuvette dans la chambre de mesure. Positionnement Σ .

Zéro accepté
Préparer T 1
Presser TEST

9. Appuyer sur la touche **TEST**.

10. Retirer la cuvette de la chambre de mesure.
11. Ajouter **3 gouttes de solution de DPD 3** au même échantillon.
12. Refermer la cuvette avec le couvercle et mélanger le contenu en agitant.
13. Placer la cuvette dans la chambre de mesure.
Positionnement Σ .

T 1 accepté
Préparer T 2
Presser TEST

Compte à rebours
2:00

14. Appuyer sur la touche **TEST**.
 Attendre **un temps de réaction de 2 minutes**.

La mesure s'effectue automatiquement après écoulement du temps de réaction.

Le résultat de la mesure s'affiche comme suit:

***,** mg/l Cl libre**
***,** mg/l Cl combiné**
***,** mg/l Cl total**

mg/l chlore libre
 mg/l chlore combiné
 mg/l chlore total

Remarques:

1. Après utilisation, refermer aussitôt les flacons compte-gouttes avec le bouchon à vis de même couleur.
2. **Stocker le jeu de réactifs en lieu frais à une température entre +6°C et 10°C.**
3. cf. également la page 49
4. Les échantillons comportant un taux élevé de calcium* et/ou une haute conductivité* peuvent devenir troubles et provoquer ainsi des erreurs de mesure. Dans ce cas, il convient d'utiliser comme alternative les pastilles réactif de DPD No. 1 High Calcium et de DPD No. 3 High Calcium. (Référence: cf. Réactif „Chlore avec pastilles”).
** il est impossible d'indiquer des valeurs exactes car l'apparition de turbidité dépend du mode et de la composition de l'eau d'échantillon.*

Réactif	Forme de réactif/Quantité	Référence
Set DPD No. 1 solution tampon DPD No. 1 solution de réaction DPD No. 3 solution	(pour 300 tests) 3 x Réactif liquide / 15 ml 1 x Réactif liquide / 15 ml 2 x Réactif liquide / 15 ml	471056
DPD No. 1 buffer solution	Réactif liquide / 15 ml	471010
DPD No. 1 reagent solution	Réactif liquide / 15 ml	471020
DPD No. 3 solution	Réactif liquide / 15 ml	471030

1 1 0

Chlore, libre avec réactifs en sachet de poudre (PP)

0,02 – 2 mg/l Cl₂



Préparer zéro
Presser ZÉRO

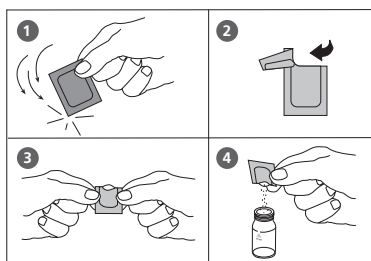

1. Verser **10 ml d'échantillon** dans une cuvette propre de 24 mm et fermer le couvercle de la cuvette.
2. Mettre la cuvette dans la chambre de mesure. Positionnement Σ .
3. Appuyer sur la touche **ZÉRO**.
4. Retirer la cuvette de la chambre de mesure.

5. Ajouter le contenu **d'un sachet de poudre de Chlore FREE-DPD/F10** directement dans l'échantillon de 10 ml.
6. Refermer la cuvette avec le couvercle et mélanger le contenu en agitant (20 sec.).
7. Placer la cuvette dans la chambre de mesure. Positionnement Σ .

Zéro accepté
Préparer test
Presser TEST

8. Appuyer sur la touche **TEST**.

Le résultat de la mesure s'affiche et indique le chlore libre en mg/l.

Remarques:

cf. page 49

1 1 0

Chlore, total avec réactifs en sachet de poudre (PP)

0,02 – 2 mg/l Cl₂

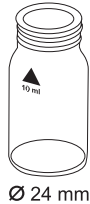

Préparer zéro
Presser ZÉRO

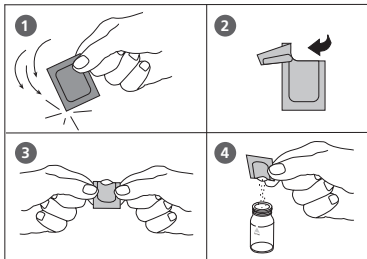

Zéro accepté
Préparer test
Presser TEST

Compte à rebours
3:00

1. Verser **10 ml d'échantillon** dans une cuvette propre de 24 mm et fermer le couvercle de la cuvette.

2. Mettre la cuvette dans la chambre de mesure. Positionnement Σ .

3. Appuyer sur la touche **ZÉRO**.

4. Retirer la cuvette de la chambre de mesure.

5. Ajouter le contenu **d'un sachet de poudre de Chlore TOTAL-DPD/F10** directement dans l'échantillon de 10 ml.

6. Refermer la cuvette avec le couvercle et mélanger le contenu en agitant (20 sec.).

7. Placer la cuvette dans la chambre de mesure. Positionnement Σ .

8. Appuyer sur la touche **TEST**.

Attendre **3 minutes de temps de réaction**.

La mesure s'effectue automatiquement après écoulement du temps de réaction.

Le résultat de la mesure s'affiche et indique le chlore total en mg/l.

Remarques:

cf. page 49

1 1 0

Chlore, détermination différenciée avec réactifs en sachet de poudre (PP)

0,02 – 2 mg/l Cl₂



Préparer zéro
Presser ZÉRO

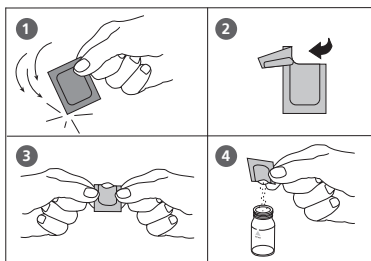

Zéro accepté
Préparer T 1
Presser TEST

1. Verser **10 ml d'échantillon** dans une cuvette propre de 24 mm et fermer le couvercle de la cuvette.
2. Mettre la cuvette dans la chambre de mesure. Positionnement \times .
3. Appuyer sur la touche **ZÉRO**.
4. Retirer la **cuvette** de la chambre de mesure.
5. Ajouter le contenu **d'un sachet de poudre de Chlore FREE-DPD/F10** directement de l'emballage protecteur dans l'échantillon de 10 ml.
6. Refermer la cuvette avec le couvercle et mélanger le contenu en agitant (20 sec.).
7. Placer la cuvette dans la chambre de mesure. Positionnement \times .
8. Appuyer sur la touche **TEST**.
9. Retirer la cuvette de la chambre de mesure, la rincer soigneusement ainsi que le couvercle et la remplir avec **l'échantillon de 10 ml**.
10. Ajouter directement de l'emballage protecteur le contenu **d'un sachet de poudre de Chlore TOTAL-DPD/F10**.
11. Refermer la cuvette avec le couvercle et mélanger le contenu en agitant (20 sec.).

12. Placer la cuvette dans la chambre de mesure.
Positionnement Σ .

T1 accepté
Préparer T2
Presser TEST

13. Appuyer sur la touche **TEST**.

Attendre un **temps de réaction de 3 minutes**.

La mesure s'effectue automatiquement après écoulement du temps de réaction.

Compte à rebours
3:00

Le résultat de la mesure s'affiche en:

***,** mg/l Cl libre**
***,** mg/l Cl combiné**
***,** mg/l Cl total**

mg/l chlore libre
mg/l chlore combiné
mg/l chlore total

Remarques:

cf. page 49

Réactif	Forme de réactif/Quantité	Référence
Chlorine Free-DPD/F10	Sachet de poudre / 100	530100
Chlorine Total-DPD/F10	Sachet de poudre / 100	530120

① ① ③

Chlore MR, libre avec réactifs en sachet de poudre (PP)

0,02 – 3,5 mg/l Cl₂



Préparer zéro
Presser ZÉRO

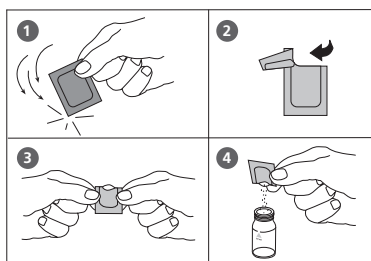

1. Verser **10 ml d'échantillon** dans une cuvette propre de 24 mm et fermer le couvercle de la cuvette.

2. Mettre la cuvette dans la chambre de mesure. Positionnement Σ .

3. Appuyer sur la touche **ZÉRO**.

4. Retirer la cuvette de la chambre de mesure.

5. Ajouter le contenu **d'un sachet de poudre de VARIO Chlorine FREE-DPD/F10 (couleur bleue marquage ---)** directement dans l'échantillon de 10 ml.

6. Refermer la cuvette avec le couvercle et mélanger le contenu en agitant (20 sec.).

7. Placer la cuvette dans la chambre de mesure. Positionnement Σ .

Zéro accepté
Préparer test
Presser TEST

8. Appuyer sur la touche **TEST**.

Le résultat de la mesure s'affiche et indique le chlore libre en mg/l.

Remarques:

cf. page 49

1 1 3

Chlore MR, total avec réactifs en sachet de poudre (PP)

0,02 – 3,5 mg/l Cl₂



Préparer zéro
Presser ZÉRO

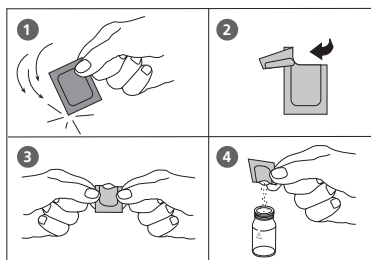

Zéro accepté
Préparer test
Presser TEST

Compte à rebours
3:00

1. Verser **10 ml d'échantillon** dans une cuvette propre de 24 mm et fermer le couvercle de la cuvette.

2. Mettre la cuvette dans la chambre de mesure. Positionnement Σ .

3. Appuyer sur la touche **ZÉRO**.

4. Retirer la cuvette de la chambre de mesure.

5. Ajouter le contenu **d'un sachet de poudre de VARIO Chlorine TOTAL-DPD/F10 (couleur bleue marquage \equiv)** directement dans l'échantillon de 10 ml.

6. Refermer la cuvette avec le couvercle et mélanger le contenu en agitant (20 sec.).

7. Placer la cuvette dans la chambre de mesure. Positionnement Σ .

8. Appuyer sur la touche **TEST**.

Attendre **3 minutes de temps de réaction**.

La mesure s'effectue automatiquement après écoulement du temps de réaction.

Le résultat de la mesure s'affiche et indique le chlore total en mg/l.

Remarques:

cf. page 49

1 1 3

Chlore MR, détermination différenciée avec réactifs en sachet de poudre (PP)



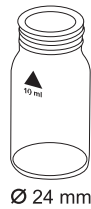

0,02 – 3,5 mg/l Cl₂

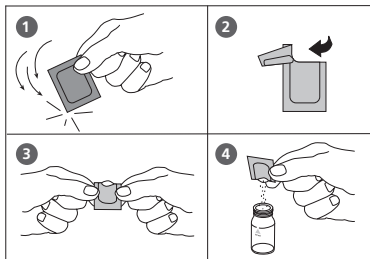

Préparer zéro
Presser ZÉRO



Zéro accepté
Préparer T 1
Presser TEST

1. Verser **10 ml d'échantillon** dans une cuvette propre de 24 mm et fermer le couvercle de la cuvette.
2. Mettre la cuvette dans la chambre de mesure. Positionnement .
3. Appuyer sur la touche **ZÉRO**.
4. Retirer la **cuvette** de la chambre de mesure.
5. Ajouter le contenu **d'un sachet de poudre de VARIO Chlorine FREE-DPD/F10 (couleur bleue marquage **) directement de l'emballage protecteur dans l'échantillon de 10 ml.
6. Refermer la cuvette avec le couvercle et mélanger le contenu en agitant (20 sec.).
7. Placer la cuvette dans la chambre de mesure. Positionnement .
8. Appuyer sur la touche **TEST**.
9. Retirer la cuvette de la chambre de mesure, la rincer soigneusement ainsi que le couvercle et la remplir avec **l'échantillon de 10 ml**.
10. Ajouter directement de l'emballage protecteur le contenu **d'un sachet de poudre de VARIO Chlorine TOTAL-DPD/F10 (couleur bleue marquage **).
11. Refermer la cuvette avec le couvercle et mélanger le contenu en agitant (20 sec.).

12. Placer la cuvette dans la chambre de mesure.
Positionnement .

T1 accepté
Préparer T2
Presser TEST

13. Appuyer sur la touche **TEST**.

Attendre un **temps de réaction de 3 minutes**.

Compte à rebours
3:00

La mesure s'effectue automatiquement après écoulement du temps de réaction.



Le résultat de la mesure s'affiche en:

***,** mg/l Cl libre**
***,** mg/l Cl combiné**
***,** mg/l Cl total**

mg/l chlore libre
mg/l chlore combiné
mg/l chlore total

Remarques:

cf. page 49

Réactif		Forme de réactif/Quantité	Référence
VARIO Chlorine Free-DPD/F10 (couleur bleue marquage)	 free	Sachet de poudre / 100	530180
VARIO Chlorine Total-DPD/F10 (couleur bleue marquage)	 total	Sachet de poudre / 100	530190



Chlore HR, libre avec réactifs en sachet de poudre (PP) Plastique cuvette (type 3) □ 10 mm

0,1 – 8 mg/l Cl₂

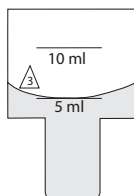

Préparer zéro
Presser ZÉRO

1. Verser **5 ml d'échantillon** dans une cuvette propre de 10 mm et fermer le couvercle de la cuvette.
2. Mettre la cuvette dans la chambre de mesure. Positionnement
3. Appuyer sur la touche **ZÉRO**.
4. Retirer la cuvette de la chambre de mesure.

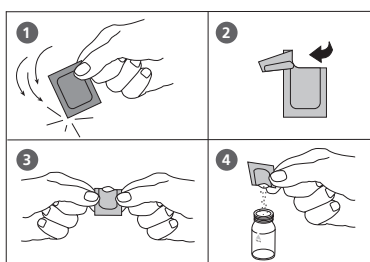

5. Ajouter le contenu **de deux sachet de poudre de Chlorine FREE-DPD/F10** directement dans l'échantillon de 5 ml.
6. Refermer la cuvette avec le couvercle et mélanger le contenu en agitant (20 sec.).
7. Mettre la cuvette dans la chambre de mesure. Positionnement

Zéro accepté
Préparer test
Presser TEST

8. Appuyer sur la touche **TEST**.

Le résultat de la mesure s'affiche et indique le chlore libre en mg/l.

Remarques:

cf. page 49

1 1 1

Chlore HR, total avec réactifs en sachet de poudre (PP) Plastique cuvette (type 3) □ 10 mm

0,1 – 8 mg/l Cl₂

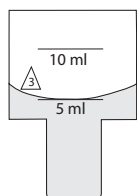

Préparer zéro
Presser ZÉRO

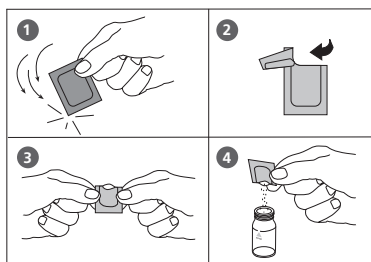

1. Verser **5 ml d'échantillon** dans une cuvette propre de 10 mm et fermer le couvercle de la cuvette.

2. Mettre la cuvette dans la chambre de mesure.
Positionnement \bar{X} .

3. Appuyer sur la touche **ZÉRO**.

4. Retirer la cuvette de la chambre de mesure.

5. Ajouter le contenu **de deux sachet de poudre de Chlore TOTAL-DPD/F10** directement dans l'échantillon de 5 ml.

6. Refermer la cuvette avec le couvercle et mélanger le contenu en agitant (20 sec.).

7. Mettre la cuvette dans la chambre de mesure.
Positionnement \bar{X} .

8. Appuyer sur la touche **TEST**.

Attendre un temps réaction de 3 minutes.

La mesure s'effectue automatiquement après écoulement du temps de réaction.

Le résultat de la mesure s'affiche et indique le chlore total en mg/l.

Remarques:

cf. page 49

Zéro accepté
Préparer test
Presser TEST

Compte à rebours
3:00



Chlore HR, détermination différenciée avec réactifs en sachet de poudre (PP) Plastique cuvette (type 3) □ 10 mm

0,1 – 8 mg/l Cl₂

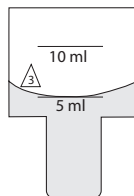

Préparer zéro
Presser ZÉRO

1. Verser **5 ml d'échantillon** dans une cuvette propre de 10 mm et fermer le couvercle de la cuvette.
2. Mettre la cuvette dans la chambre de mesure. Positionnement Σ .
3. Appuyer sur la touche **ZÉRO**.
4. Retirer la cuvette de la chambre de mesure.

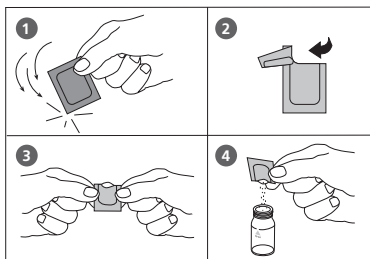

5. Ajouter le contenu **de deux sachet de poudre de Chlorine FREE-DPD/F10** directement dans l'échantillon de 5 ml.
6. Refermer la cuvette avec le couvercle et mélanger le contenu en agitant (20 sec.).
7. Mettre la cuvette dans la chambre de mesure. Positionnement Σ .

Zéro accepté
Préparer T 1
Presser TEST

8. Appuyer sur la touche **TEST**.
9. Retirer la cuvette de la chambre de mesure, la rincer soigneusement ainsi que le couvercle et la remplir avec **l'échantillon de 5 ml**.
10. Ajouter le contenu **de deux sachet de poudre Chlorine Total-DPD/F10** directement de l'emballage de protecteur dans l'échantillon de 5 ml.
11. Refermer la cuvette avec le couvercle et mélanger le contenu en agitant (20 sec.).

12. Mettre la cuvette dans la chambre de mesure.
Positionnement Σ .

T1 accepté
Préparer T2
Presser TEST

13. Appuyer sur la touche **TEST**.

Attendre un temps réaction de 3 minutes.

Compte à rebours
3:00

La mesure s'effectue automatiquement après écoulement du temps de réaction.

Le résultat de la mesure s'affiche en:

***,** mg/l Cl libre**
***,** mg/l Cl combiné**
***,** mg/l Cl total**

mg/l chlore libre
mg/l chlore combiné
mg/l chlore total

Remarques:

cf. page 49

Réactif	Forme de réactif/Quantité	Référence
Clorine Free-DPD/F10	Sachet de poudre / 100	530100
Chlorine Total-DPD/F10	Sachet de poudre / 100	530120



1 0 5

Chlore HR (KI) avec pastilles

5 – 200 mg/l Cl₂



Mettre en place l'adaptateur pour les cuvettes circulaires de diamètre 16 mm.

1. Verser **8 ml d'échantillon** dans une cuvette propre de 16 mm et fermer le couvercle de la cuvette.
2. Mettre la cuvette dans la chambre de mesure.
Positionnement .
3. Appuyer sur la touche **ZÉRO**.
4. Retirer la **cuvette** de la chambre de mesure.
5. Ajouter dans l'échantillon de 8 ml **une pastille de CHLORINE HR (KI)** directement de l'emballage protecteur et l'écraser à l'aide d'un agitateur propre.
6. Ajouter au même échantillon **une pastille d'ACIDIFYING GP** directement de l'emballage protecteur et l'écraser à l'aide d'un agitateur propre.
7. Refermer la cuvette avec le couvercle et mélanger le contenu en agitant jusqu'à dissolution complète des pastilles.
8. Placer la cuvette dans la chambre de mesure.
Positionnement .
9. Appuyer sur la touche **TEST**.

Préparer zéro
Presser ZÉRO

Zéro accepté
Préparer test
Presser TEST

Le résultat de la mesure s'affiche et indique le chlore en mg/l.

Remarques:

1. Tous les agents oxydants contenus dans les échantillons réagissent comme le chlore, ce qui entraîne des résultats trop élevés.

Réactif	Forme de réactif/Quantité	Référence
Set ACIDIFYING GP/ CHLORINE HR (KI)	Pastille / par 100 Agitateur inclus	517721BT
CHLORINE HR (KI)	Pastille / 100	513000BT
ACIDIFYING GP	Pastille / 100	515480BT

1 0 0

Chlorite en présence de chlore et dioxyde de chlore

0,01 – 6 mg/l ClO₂

Dans un premier temps, utiliser la méthode dite de la glycine pour déterminer la teneur en dioxyde de chlore, ensuite la teneur en chlore libre et lié et, finalement, la teneur en chlore total, y compris chlorite. La teneur en chlorite se calcule ensuite sur la base des différentes valeurs mesurées.

Chlore

>> **diff
libre
total**

>> **libre**

La sélection suivante s'affiche:

sélectionner pour la détermination du chlore libre



Ø 24 mm

1. Verser **10 ml d'échantillon** dans une cuvette propre de 24 mm.
2. Ajouter **une pastille de Glycine** directement de l'emballage protecteur et l'écraser à l'aide d'un agitateur propre.
3. Refermer la cuvette avec le couvercle et mélanger le contenu en agitant jusqu'à dissolution complète des pastilles.
4. **Remplir une deuxième cuvette propre avec 10 ml d'échantillon** et fermer le couvercle de la cuvette.
5. Mettre la cuvette dans la chambre de mesure. Positionnement \times .
6. Appuyer sur la touche **ZÉRO**.
7. Retirer la **cuvette** de la chambre de mesure **et la vider**.
8. Ajouter **une pastille de DPD No. 1** directement de l'emballage protecteur et l'écraser à l'aide d'un agitateur propre.

Préparer zéro
Presser ZÉRO

9. **Verser le contenu de la première cuvette (solution de Glycine) dans la cuvette préparée (point 8).**

10. Refermer la cuvette avec le couvercle et mélanger le contenu en agitant jusqu'à dissolution complète des pastilles.

11. Placer la cuvette dans la chambre de mesure.
Positionnement \times .

Zéro accepté
Préparer le test
Presser TEST

12. Appuyer sur la touche **TEST**.

Enregistrer le résultat (G) affiché.

13. Retirer la cuvette de la chambre de mesure, la rincer soigneusement ainsi que le couvercle et **y verser quelques gouttes d'échantillon.**

14. Ajouter **une pastille de DPD No. 1** directement de l'emballage protecteur et l'écraser à l'aide d'un agitateur propre.

15. Verser de l'échantillon dans la cuvette jusqu'à la marque de 10 ml.

16. Refermer la cuvette avec le couvercle et mélanger le contenu en agitant jusqu'à dissolution complète de la pastille.

17. Placer la cuvette dans la chambre de mesure.
Positionnement \times .

Zéro accepté
Préparer le test
Presser TEST

18. Appuyer sur la touche **TEST**.

Enregistrer le résultat (A) affiché.

19. Retirer la cuvette de la chambre de mesure.

20. Ajouter **une pastille de DPD No. 3** directement de l'emballage protecteur dans le même échantillon et l'écraser à l'aide d'un agitateur propre.

21. Bien refermer la cuvette avec le couvercle et mélanger le contenu en agitant jusqu'à dissolution de la pastille.

22. Mettre la cuvette dans la chambre de mesure.
Positionnement Σ .

23. Attendre **un temps de réaction de 2 minutes.**

Zéro accepté
Préparer le test
Presser TEST

24. Appuyer sur la touche **TEST**.

Enregistrer le résultat (C) affiché.

25. Retirer la cuvette de la chambre de mesure.

26. Ajouter **une pastille de DPD ACIDIFYING** directement de l'emballage protecteur dans le même échantillon et l'écraser à l'aide d'un agitateur propre.

27. Attendre **2 minutes de temps de réaction.**

28. Ajouter **une pastille de DPD NEUTRALISING** directement de l'emballage protecteur dans le même échantillon et l'écraser à l'aide d'un agitateur propre.

29. Refermer la cuvette avec le couvercle et mélanger le contenu en agitant jusqu'à dissolution complète des pastilles.

30. Mettre la cuvette dans la chambre de mesure.
Positionnement Σ .

Zéro accepté
Préparer le test
Presser TEST

31. Appuyer sur la touche **TEST**.

Enregistrer le résultat (D) affiché.

Calcul:

mg/l dioxyde de chlore = résultat G x 1,9
mg/l chlore libre = résultat A – résultat G
mg/l chlore combiné = résultat C – résultat A
mg/l chlorite = résultat D – (résultat C + 4 x résultat G)

Tolérance:

1. Lors du calcul de paramètres qui ne sont pas directement déterminables à partir de valeurs mesurées individuelles, il importe de tenir compte de la propagation des erreurs en raison des éventuelles tolérances propres aux différentes méthodes.
2. Cf. également remarques Chlore, page 49.

Réactif	Forme de réactif/Quantité	Référence
Set DPD No. 1 / No. 3	Pastille / par 100 Agitateur inclus	517711BT
DPD No. 1	Pastille / 100	511050BT
DPD No. 3	Pastille / 100	511080BT
GLYCINE	Pastille / 100	512170BT
DPD ACIDIFYING	Pastille / 100	512120
DPD NEUTRALISING	Pastille / 100	511020BT

9 0

Chlorure avec pastilles

0,5 – 25 mg/l Cl⁻



Préparer zéro
Presser ZÉRO

1. Remplir une cuvette propre (24 mm Ø) avec **10 ml d'échantillon d'eau** et fermer soigneusement le couvercle de la cuvette.
2. Placer la cuvette dans la chambre de mesure en vérifiant l'alignement des marques Σ .
3. Appuyer sur la touche **ZÉRO**.
4. Retirer la cuvette de la chambre de mesure.
5. Ajouter **une pastille de CHLORIDE T1** directement de l'emballage dans l'échantillon d'eau, écraser la pastille avec un agitateur propre et dissoudre la pastille.
6. Ajouter **une pastille de CHLORIDE T2** directement de l'emballage dans le même échantillon d'eau et écraser la pastille avec un agitateur propre.
7. Fermer soigneusement le couvercle de la cuvette et agiter doucement la cuvette plusieurs fois jusqu'à dissolution complète de la pastille (remarque 1).
8. Placer la cuvette dans la chambre de mesure en vérifiant l'alignement des marques Σ .

Zéro accepté
Préparer test
Presser TEST

Compte à rebours
2:00

9. Appuyer sur la touche **TEST**.

Respecter un **temps de réaction de 2 minutes**.

La mesure démarre automatiquement après écoulement du temps de réaction.

Le résultat s'affiche en mg/l de chlorure.

Remarques:

1. Vérifier que toutes les particules de la pastille sont entièrement dissoutes – Les chlorures entraînent une turbidité très finement distribuée d'apparence laiteuse.

Une agitation énergique entraîne la formation de particules plus grandes pouvant fausser les mesures.

2. Les concentrations élevées d'électrolytes et de composés organiques ont des effets différents sur la réaction de précipitation.

3. Les ions formant également des dépôts avec le nitrate d'argent en milieu acide, comme les bromures, les iodures et les thiocyanates, interfèrent avec le dosage.

4. Si nécessaire, neutraliser une eau fortement alcaline à l'aide d'acide nitrique avant de l'analyser.

5. Conversion:

$$\text{mg/l NaCl} = \text{mg/l Cl}^- \times 1,65$$

6. ▲ Cl⁻
▼ NaCl

Réactif	Forme de réactif/Quantité	Référence
Set CHLORIDE T1 / T2	Pastille / par 100 Agitateur inclus	517741BT
CHLORIDE T1	Pastille / 100	515910BT
CHLORIDE T2	Pastille / 100	515920BT

9 2



Préparer zéro
Presser ZÉRO

Zéro accepté
Préparer test
Presser TEST

Compte à rebours
5:00

Chlorure avec réactifs liquides

0,5 – 20 mg/l Cl⁻

1. Verser **10 ml d'échantillon** dans une cuvette propre de 24 mm et bien fermer le couvercle de la cuvette.
2. Mettre la cuvette dans la chambre de mesure.
Positionnement \times .
3. Appuyer sur la touche **ZÉRO**.
4. Retirer la cuvette de la chambre de mesure.
5. Tenir le flacon compte-gouttes verticalement et en appuyant lentement, verser de grosses gouttes de même taille dans la cuvette:
20 gouttes KS251 (Chloride réactif A)
6. Bien refermer la cuvette avec le couvercle et mélanger le contenu en agitant.
7. Tenir le flacon compte-gouttes verticalement et en appuyant lentement, verser de grosses gouttes de même taille dans la cuvette:
20 gouttes KS253 (Chloride réactif B)
8. Bien refermer la cuvette avec le couvercle et mélanger le contenu en agitant.
9. Mettre la cuvette dans la chambre de mesure.
Positionnement \times .
10. Appuyer sur la touche **TEST**.
Attendre un temps de réaction de **5 minutes**.

La mesure s'effectue automatiquement après écoulement du temps de réaction.

Le résultat s'affiche sur l'écran, en mg/l chlorure.

Remarques:

1. Vérifier que toutes les particules de la pastille sont entièrement dissoutes – Les chlorures entraînent une turbidité très finement distribuée d'apparence laiteuse.

Une agitation énergique entraîne la formation de particules plus grandes pouvant fausser les mesures.

2. Conversion:

$$\text{mg/l NaCl} = \text{mg/l Cl}^- \times 1,65$$

3. ▲ Cl⁻

▼ NaCl

Réactif	Forme de réactif/Quantité	Référence
KS251 (Chloride Reagenz A)	Réactif liquide / 65 ml	56L025165
KS253 (Chloride Reagenz B)	Réactif liquide / 65 ml	56L025365

1 2 5

Chrome avec réactif en sachet de poudre (PP)

0,02 – 2 mg/l Cr

Chrome
>> diff
Cr (IV)
Cr (III + VI)

La sélection suivante s'affiche:

>> diff

pour la détermination différenciée du Chrome (VI),
Chrome (III) et Chrome total

>> Cr (VI)

pour la détermination du Chrome (VI)

>> Cr (III + VI)

pour la détermination du Chrome total
(somme Cr (III) + Cr (VI))

Sélectionner la détermination souhaitée au moyen des
touches fléchées [▲] et [▼] puis confirmer avec [↵].

Remarques:

1. Si lors de résultats différenciés de test s'affiche ??? , cf. page 378.

1 2 5

Chrome, détermination différenciée avec réactifs en sachet de poudre (PP)

0,02 – 2 mg/l Cr





Minéralisation:

1. Remplir **10 ml d'échantillon** dans une cuvette propre de 16 mm.
2. Ajouter le contenu **d'un sachet de poudre PERSULF. RGT FOR CR** directement à partir de la pellicule.
3. Refermer la cuvette avec son couvercle et mélanger le contenu en agitant légèrement.
4. Exposer pendant **120 minutes** les cuvettes à une température **de 100°C** dans le réacteur thermique préchauffé.
5. Retirer le tube du thermoréacteur.
(ATTENTION: les tubes sont chauds!)
Retourner le tube et le laisser refroidir jusqu'à la température ambiante.

Procédure du test:

Mettre en place l'adaptateur pour les cuvettes circulaires de diamètre 16 mm.

6. Mettre la cuvette prétraité dans la chambre de mesure. Positionnement .
7. Appuyer sur la touche **ZÉRO**.
8. Retirer la cuvette de la chambre de mesure.
9. Ajouter le contenu **d'un sachet de poudre CHROMIUM HEXAVALENT** directement du sachet dans le tube préparé à l'avance (voir étape 5).
10. Refermer la cuvette avec son couvercle et mélanger le contenu en agitant légèrement.
11. Mettre la cuvette dans la chambre de mesure. Positionnement .
12. Appuyer sur la touche **TEST**.
Respecter un **temps de réaction de 5 minutes**.

La mesure démarre automatiquement après écoulement du temps de réaction.

Préparer zéro
Presser ZÉRO

Zéro accepté
Préparer T 1
Presser TEST

Compte à rebours
5:00



13. Verser **10 ml d'échantillon** dans une deuxième cuvette propre de 16 mm.

14. Ajouter le contenu **d'un sachet de poudre CHROMIUM HEXAVALENT** directement à partir de la pellicule.

15. Refermer la cuvette avec son couvercle et mélanger le contenu en agitant légèrement.

16. Mettre la cuvette dans la chambre de mesure.
Positionnement .

17. Appuyer sur la touche **TEST**.

Respecter un **temps de réaction de 5 minutes**.

La mesure démarre automatiquement après écoulement du temps de réaction.

T 1 accepté
Préparer T 2
Presser TEST

Compte à rebours
5:00

***,** mg/l Cr (VI)**
***,** mg/l Cr (III)**
***,** mg/l Cr total**

Le résultat s'affiche en mg/l de:

mg/l Cr (VI)

mg/l Cr (III)

mg/l Cr total

Remarques:

1. Les étapes 1 – 12 déterminent la concentration de chrome total et les étapes 13 – 17 déterminent la concentration du chrome VI. La concentration du chrome III est le résultat de leur différence.
2. La valeur du pH de l'échantillon d'eau doit être comprise entre 3 et 9.
3. Pour obtenir des informations sur les interférences, particulièrement dans les eaux usées et les eaux usées chimiques, par les métaux et les agents réducteurs ou oxydants, se reporter à DIN 38 405 – D 24 et Standard Methods of Water and Wastewater, 20^e édition, 1998.

Réactif	Forme de réactif/Quantité	Référence
PERSULF.RGT FOR CR	Sachet de poudre / 100	537300
CHROMIUM HEXAVALENT	Sachet de poudre / 100	537310



1 2 5

Chrome (VI) avec réactifs en sachet de poudre (PP)

0,02 – 2 mg/l Cr



Mettre en place l'adaptateur pour les cuvettes circulaires de diamètre 16 mm.

1. Remplir **10 ml d'échantillon** dans une cuvette propre de 16 mm.
2. Mettre la cuvette dans la chambre de mesure.
Positionnement .
3. Appuyer sur la touche **ZÉRO**.
4. Retirer la cuvette de la chambre de mesure.
5. Ajouter le contenu **d'un sachet de poudre CHROMIUM HEXAVALENT** directement à partir de la pellicule.
6. Refermer la cuvette avec son couvercle et mélanger le contenu en agitant légèrement.
7. Mettre la cuvette dans la chambre de mesure.
Positionnement .

Préparer zéro
Presser ZÉRO

Zéro accepté
Préparer test
Presser TEST

Compte à rebours
5:00

8. Appuyer sur la touche **TEST**.
Respecter un **temps de réaction de 5 minutes**.

La mesure démarre automatiquement après écoulement du temps de réaction.

Le résultat s'affiche en mg/l de Chrome (VI).

Remarques: cf. page devant

Réactif	Forme de réactif/Quantité	Référence
PERSULF.RGT FOR CR	Sachet de poudre / 100	537300
CHROMIUM HEXAVALENT	Sachet de poudre / 100	537310

1 2 5

Chrome, total (Cr(III) + Cr(VI)) avec réactifs en sachet de poudre (PP)

0,02 – 2 mg/l Cr



Ø 16 mm

Minéralisation:

1. Remplir **10 ml d'échantillon** dans une cuvette propre de 16 mm.
2. Ajouter le contenu **d'un sachet de poudre PERSULF. RGT FOR CR** directement à partir de la pellicule.
3. Refermer la cuvette avec son couvercle et mélanger le contenu en agitant légèrement.
4. Exposer pendant **120 minutes** les cuvettes à une température **de 100°C** dans le réacteur thermique préchauffé.
5. Retirer le tube du thermoréacteur.
(ATTENTION: les tubes sont chauds!)
Retourner le tube et le laisser refroidir jusqu'à la température ambiante.

Procédure du test:

Mettre en place l'adaptateur pour les cuvettes circulaires de diamètre 16 mm.

6. Mettre la cuvette prétraité dans la chambre de mesure. Positionnement Δ .
7. Appuyer sur la touche **ZÉRO**.
8. Retirer la cuvette de la chambre de mesure.
9. Ajouter le contenu **d'un sachet de poudre CHROMIUM HEXAVALENT** directement du sachet dans le tube préparé à l'avance (voir étape 5).
10. Refermer la cuvette avec son couvercle et mélanger le contenu en agitant légèrement.
11. Mettre la cuvette dans la chambre de mesure. Positionnement Δ .
12. Appuyer sur la touche **TEST**.

Préparer zéro
Presser ZÉRO

Zéro accepté
Préparer test
Presser TEST

Compte à rebours
5:00

Respecter un **temps de réaction de 5 minutes**.

La mesure démarre automatiquement après écoulement du temps de réaction.

Le résultat s'affiche en mg/l de Chrome total.

3 8 0

COT LR avec MERCK Spectroquant® test en cuvette, No. 1.14878.0001

5,0 – 80,0 mg/l COT

Préparer deux récipients propres en verre de 24 mm. Marquer un des deux récipient comme récipient le zéro.

1. Verser **25 ml d'eau déionisée** dans un récipients en verre (ceci constitue le zéro).
2. Verser **25 ml d'échantillon** dans un deuxième récipients propre (ceci est l'échantillon).
3. Ajouter à chaque récipient de verre des gouttes de la même taille en tenant la bouteille verticalement et en la pressant lentement:
3 gouttes de réactif TOC-1K et mélanger.
4. La valeur pH de la solution doit être inférieure à 2,5. Si nécessaire, ajuster le pH avec l'acide sulfurique.
5. Mélanger pendant **10 minutes** à vitesse moyenne (agitateur magnétique, tige d'agitation).

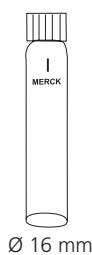

Minéralisation:

Préparer deux tubes propres réactionnel de 16 mm. Marquer un des deux tubes comme tube zéro.

6. Pipeter **3 ml d'échantillon zéro pré-préparé** dans un tube de réaction (cuvette zéro).
7. Pipeter **3 ml d'échantillon pré-préparé** dans un tube de réaction (cuvette échantillon).
8. Ajouter à chaque tube **1 micro-cuillère rase de réactif TOC-2K**.
9. Fermer **immédiatement** les tubes correctement avec un bouchon en aluminium.

10. Chauffer les tubes, en les faisant **reposer sur la tête**, à **120°C** dans le réacteur préchauffé pendant **120 minutes**.

11. Attendre 1 heure avant de continuer.
Ne pas refroidir à l'eau! Après refroidissement, retourner les tubes et mesurer les dans le photomètre pendant **10 minutes**.

Procédure du test:

Mettre en place l'adaptateur pour les cuvettes circulaires de diamètre 16 mm.

12. Placer le tube zéro refroidi dans la chambre de mesure en s'assurant que les repères \times sont alignés.

Préparer zéro
Presser ZÉRO

13. Appuyer sur la touche **ZÉRO**.

14. Retirer le tube de la chambre de mesure.

15. Placer le tube refroidi dans la chambre de mesure en s'assurant que les repères \times sont alignés.

Zéro accepté
Préparer test
Presser TEST

16. Appuyer sur la touche **TEST**.

Le résultat s'affiche en mg/l COT.

Remarques:

1. Cette méthode est adaptée de MERCK.
2. Avant de réaliser le test, lire les instructions du test d'origine (livrées avec le test) et la FDS (disponible sur www.merckmillipore.com).
3. Spectroquant® est une marque commerciale déposée de MERCK KGaA.
4. Respecter les normes de sécurité et de bonnes pratiques de laboratoire pendant toute la procédure.
5. Toujours mesurer le volume de l'échantillon à l'aide d'une pipette volumétrique (classe A).
6. COT = **C**arbone **O**rganique **T**otal.

Réactif / Accessoires	Forme de réactif / Quantité	Référence
MERCK Spectroquant® 1.14878.0001	Test en cuvette / 25 tests	420756
Bouchons filetés 1.73500.0001	6 pièces	420757

3 8 1

COT HR avec MERCK Spectroquant® test en cuvette, No. 1.14879.0001

50 – 800 mg/l COT

Préparer deux récipients propres en verre de 24 mm. Marquer un des deux récipient comme récipient le zéro.

1. Verser **10 ml d'eau déionisée** dans un récipients en verre (ceci constitue le zéro).
2. Verser **1 ml d'échantillon** dans un deuxième récipients propre. Ajouter **9 ml d'eau déionisée** et mélanger. (ceci est l'échantillon).
3. Ajouter à chaque récipient de verre des gouttes de la même taille en tenant la bouteille verticalement et en la pressant lentement:
2 gouttes de réactif TOC-1K et mélanger.
4. La valeur pH de la solution doit être inférieure à 2,5. Si nécessaire, ajuster le pH avec l'acide sulfurique.
5. Mélanger pendant **10 minutes** à vitesse moyenne (agitateur magnétique, tige d'agitation).

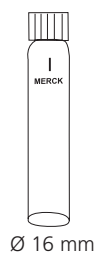

Minéralisation:

Préparer deux tubes propres réactionnel de 16 mm. Marquer un des deux tubes comme tube zéro.

6. Pipeter **3 ml d'échantillon zéro pré-préparé** dans un tube de réaction (cuvette zéro).
7. Pipeter **3 ml d'échantillon pré-préparé** dans un tube de réaction (cuvette échantillon).
8. Ajouter à chaque tube **1 micro-cuillère rase de réactif TOC-2K**.
9. Fermer **immédiatement** les tubes correctement avec un bouchon en aluminium.

10. Chauffer les tubes, en les faisant **reposer sur la tête**, à **120°C** dans le réacteur préchauffé pendant **120 minutes**.

11. Attendre 1 heure avant de continuer.
Ne pas refroidir à l'eau! Après refroidissement, retourner les tubes et mesurer les dans le photomètre **pendant 10 minutes**.

Procédure du test:

Mettre en place l'adaptateur pour les cuvettes circulaires de diamètre 16 mm.

12. Placer le tube zéro refroidi dans la chambre de mesure en s'assurant que les repères Σ sont alignés.

Préparer zéro
Presser ZÉRO

13. Appuyer sur la touche **ZÉRO**.

14. Retirer le tube de la chambre de mesure.

15. Placer le tube refroidi dans la chambre de mesure en s'assurant que les repères Σ sont alignés.

Zéro accepté
Préparer test
Presser TEST

16. Appuyer sur la touche **TEST**.

Le résultat s'affiche en mg/l COT.

Remarques:

1. Cette méthode est adaptée de MERCK.
2. Avant de réaliser le test, lire les instructions du test d'origine (livrées avec le test) et la FDS (disponible sur www.merckmillipore.com).
3. Spectroquant® est une marque commerciale déposée de MERCK KGaA.
4. Respecter les normes de sécurité et de bonnes pratiques de laboratoire pendant toute la procédure.
5. Toujours mesurer le volume de l'échantillon à l'aide d'une pipette volumétrique (classe A).
6. COT = **C**arbone **O**rganique **T**otal.

Réactif / Accessoires	Forme de réactif / Quantité	Référence
MERCK Spectroquant® 1.14879.0001	Test en cuvette / 25 tests	420756
Bouchons filetés 1.73500.0001	6 pièces	420757

2 0 4

Couleur, vraie et apparente (méthode standard au platine-cobalt selon l'échelle ALPHA)

0 – 500 unités Pt-Co

Préparation de l'échantillon (rem. 4):

Point A

Filtrer environ **50 ml d'eau déminéralisée** à travers un filtre à membrane d'un diamètre de pore de 0,45 µm.
Rejeter le filtrat et filtrer une nouvelle fois une quantité supplémentaire de **50 ml d'eau déminéralisée** environ.
Conserver ce filtrat pour la compensation à zéro.

Point B

Faire passer **50 ml environ de l'échantillon d'eau** à travers le même filtre. Conserver ce filtrat pour la mesure d'essai.



Ø 24 mm

Préparer zéro
Presser ZÉRO

1. Verser **l'eau déminéralisée filtrée** (du point A) dans une cuvette propre de 24 mm et fermer cette dernière avec le couvercle de la cuvette.
2. Placer la cuvette dans la chambre de mesure en vérifiant l'alignement des marques Σ .
3. Appuyer sur la touche **ZERO**.
4. Retirer la cuvette de la chambre de mesure et la vider complètement.
5. Effectuer le pré-rinçage de la cuvette contenant l'échantillon d'eau filtré (du point B), puis le remplir avec cet échantillon.
6. Placer la cuvette dans la chambre de mesure en vérifiant l'alignement des marques Σ .
7. Appuyer sur la touche **TEST**.

Zéro accepté
Préparer test
Presser TEST

Le résultat de la mesure s'affiche et indique en unités Pt-Co.

Remarques:

1. Cette échelle de couleurs a été développée à l'origine par A. Hazen sous forme d'échelle de comparaison visuelle. Il est par conséquent nécessaire de s'assurer que l'extinction maximum de l'échantillon d'eau est bien dans la plage de 420 à 470 nm, car cette méthode convient uniquement aux échantillons d'eau présentant une coloration jaune à jaune-brun. Lorsque le cas se présente, prendre une décision en se basant sur l'aspect visuel de l'échantillon d'eau.
2. Cette méthode 204 – Couleur (Hazen) – est étalonnée sur la base des étalons spécifiés dans „Standard Methods for the Examination of Water and Wastewater” (voir également EN ISO 7887 : 1994).
1 unité de couleur Pt-Co $\hat{=}$ 1 mg/l de platine sous forme d'ion chloroplatinate
3. La limite de détection estimative est de 15 mg/l Pt pour cette méthode.
4. Le terme couleur peut être exprimé comme une couleur "vraie" et "apparente".
Par couleur apparente, on entend la couleur d'une solution qui n'est pas provoquée par des substances dissoutes dans l'échantillon, mais aussi par des matières en suspension. Le mode d'emploi décrit la détermination de la couleur vraie par filtration de l'échantillon d'eau. Pour déterminer la couleur apparente, on utilise aussi bien de l'eau entièrement déminéralisée non-filtrée qu'un échantillon d'eau non-filtré.
5. Prélèvement, conservation et stockage d'échantillon:
Verser l'échantillon d'eau dans des récipients propres en verre ou en plastique et l'analyser dès que possible après prélèvement. Si cela n'est pas possible, remplir le récipient jusqu'au bord et le sceller correctement. Ne pas agiter l'échantillon; éviter tout contact prolongé avec l'air.
Stocker l'échantillon dans un endroit sombre à une température de 4°C pendant 24 heures. Avant d'effectuer des mesures, amener l'échantillon d'eau à température ambiante.

1 5 0

Cuivre avec pastilles

0,05 – 5 mg/l Cu

Cuivre

>> diff
libre
total

La sélection suivante s'affiche:

>> diff

pour la détermination différenciée du cuivre libre, combiné et total

>> libre

pour la détermination du cuivre libre

>> total

pour la détermination du cuivre total

Sélectionner la détermination souhaitée au moyen des touches fléchées [▲] et [▼] puis confirmer avec [↵].

Remarques:

1. Si lors de résultats différenciés de test s'affiche ???, cf. page 378.

Réactif	Forme de réactif/Quantité	Référence
Set COPPER No. 1 / No. 2	Pastille / par 100 Agitateur inclus	517691BT
COPPER No. 1	Pastille / 100	513550BT
COPPER No. 2	Pastille / 100	513560BT

1 5 0



Préparer zéro
Presser ZÉRO

Zéro accepté
Préparer T 1
Presser TEST

T 1 accepté
Préparer T 2
Presser TEST

*,** mg/l Cu libre
*,** mg/l Cu combiné
*,** mg/l Cu total

Cuivre, détermination différenciée avec pastilles

0,05 – 5 mg/l Cu

1. Verser **10 ml d'échantillon** dans une cuvette propre de 24 mm et fermer le couvercle de la cuvette.
2. Mettre la cuvette dans la chambre de mesure. Positionnement Σ .
3. Appuyer sur la touche **ZÉRO**.
4. Retirer la cuvette de la chambre de mesure.
5. Ajouter **une pastille de COPPER No. 1** directement de l'emballage protecteur et l'écraser à l'aide d'un agitateur propre.
6. Refermer la cuvette avec le couvercle et mélanger le contenu en agitant jusqu'à dissolution complète de la pastille.
7. Placer la cuvette dans la chambre de mesure. Positionnement Σ .
8. Appuyer sur la touche **TEST**.
9. Retirer la cuvette de la chambre de mesure.
10. Verser de l'échantillon dans la cuvette jusqu'à la marque de 10 ml.
11. Ajouter **une pastille de COPPER No. 2** directement de l'emballage protecteur dans le même échantillon et l'écraser à l'aide d'un agitateur propre.
12. Refermer la cuvette avec le couvercle et mélanger le contenu en agitant jusqu'à dissolution complète de la pastille.
13. Placer la cuvette dans la chambre de mesure. Positionnement Σ .
14. Appuyer sur la touche **TEST**.

Le résultat de la mesure s'affiche comme suit:

mg/l cuivre libre
mg/l cuivre combiné
mg/l cuivre total

1 5 0

Cuivre, libre avec pastilles

0,05 – 5 mg/l Cu



Préparer zéro
Presser ZÉRO

1. Verser **10 ml d'échantillon** dans une cuvette propre de 24 mm et fermer le couvercle de la cuvette.
2. Mettre la cuvette dans la chambre de mesure.
Positionnement \times .
3. Appuyer sur la touche **ZÉRO**.
4. Retirer la cuvette de la chambre de mesure.
5. Ajouter **une pastille de COPPER No. 1** directement de l'emballage protecteur et l'écraser à l'aide d'un agitateur propre.
6. Refermer la cuvette avec le couvercle et mélanger le contenu en agitant jusqu'à dissolution complète de la pastille.
7. Placer la cuvette dans la chambre de mesure.
Positionnement \times .

Zéro accepté
Préparer test
Presser TEST

8. Appuyer sur la touche **TEST**.

Le résultat de la mesure s'affiche et indique le cuivre libre en mg/l.

1 5 0

Cuivre, total avec pastilles

0,05 – 5 mg/l Cu

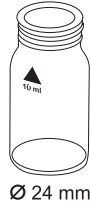

Préparer zéro
Presser ZÉRO

1. Verser **10 ml d'échantillon** dans une cuvette propre de 24 mm et fermer le couvercle de la cuvette.

2. Mettre la cuvette dans la chambre de mesure.
Positionnement Σ .

3. Appuyer sur la touche **ZÉRO**.

4. Retirer la cuvette de la chambre de mesure.

5. Ajouter dans l'échantillon de 10 ml **une pastille de COPPER No. 1 et une pastille de COPPER No. 2** directement de leur emballage protecteur et les écraser à l'aide d'un agitateur propre.

6. Refermer la cuvette avec le couvercle et mélanger le contenu en agitant jusqu'à dissolution complète des pastilles.

7. Placer la cuvette dans la chambre de mesure.
Positionnement Σ .

Zéro accepté
Préparer test 1
Presser TEST

8. Appuyer sur la touche **TEST**.

Le résultat de la mesure s'affiche et indique le cuivre total en mg/l.



Cuivre avec réactifs liquides

0,05 – 4 mg/l Cu

Cuivre

>> **diff**
libre
total

La sélection suivante s'affiche:

>> **diff**

pour la détermination différenciée du cuivre libre, combiné et total

>> **libre**

pour la détermination du cuivre libre

>> **total**

pour la détermination du cuivre total

Sélectionner la détermination souhaitée au moyen des touches fléchées [▲] et [▼] puis confirmer avec [↵].

Remarques:

1. Pour le bon dosage, utiliser la cuillère de mesure du réactif fournie.
2. Si lors de résultats différenciés de test s'affiche **???**, cf. page 378.

Réactif	Forme de réactif/Quantité	Référence
KS240 – Coppercol Reagent 1	Réactif liquide / 30 ml	56L024030
KS241 – Coppercol Reagent 2	Réactif liquide / 30 ml	56L024130
KP242 – Coppercol Reagent 3	Poudre / 10 g	56L024210
COPPER No. 2	Pastille / 100	513560BT

1 5 1

Cuivre, détermination différenciée avec réactifs liquides

0,05 – 4 mg/l Cu



Ø 24 mm

Préparer zéro
Presser ZÉRO

1. Verser **10 ml d'échantillon préparée** dans une cuvette propre de 24 mm et bien fermer le couvercle de la cuvette.
2. Mettre la cuvette dans la chambre de mesure. Positionnement ∇ .
3. Appuyer sur la touche **ZERO**.
4. Retirer la cuvette de la chambre de mesure.
5. Tenir le flacon compte-gouttes verticalement et en appuyant lentement, verser de grosses gouttes de même taille dans la cuvette:
10 gouttes KS240 (Coppercol Reagent 1)
6. Bien refermer la cuvette avec le couvercle et mélanger le contenu en agitant.
7. Tenir le flacon compte-gouttes verticalement et en appuyant lentement, verser de grosses gouttes de même taille dans la cuvette:
10 gouttes KS241 (Coppercol Reagent 2)
8. Bien refermer la cuvette avec le couvercle et mélanger le contenu en agitant.
9. Ajouter **1 cuillère de mesure du réactif KP242 (Coppercol Reagent 3)** (Rem. 1, page 100).
10. Bien refermer la cuvette avec le couvercle et dissoudre la poudre en retournant la cuvette.
11. Mettre la cuvette dans la chambre de mesure. Positionnement ∇ .
12. Appuyer sur la touche **TEST**.

Zéro accepté
Préparer T 1
Presser TEST

13. Retirer la cuvette de la chambre de mesure.
14. Ajouter **une pastille de COPPER No. 2** directement de l'emballage protecteur dans le même échantillon et l'écraser à l'aide d'un agitateur propre.
15. Refermer la cuvette avec le couvercle et mélanger le contenu en agitant jusqu'à dissolution complète de la pastille.
16. Mettre la cuvette dans la chambre de mesure.
Positionnement \times .
17. Appuyer sur la touche **TEST**.

T 1 accepté
Préparer T 2
Presser TEST

Le résultat de la mesure s'affiche comme suit:

***,** mg/l Cu libre**
***,** mg/l Cu combiné**
***,** mg/l Cu total**

mg/l cuivre libre
mg/l cuivre combiné
mg/l cuivre total

1 5 1



Ø 24 mm

Préparer zéro
Presser ZÉRO

Cuivre, libre avec réactifs liquides

0,05 – 4 mg/l Cu

1. Verser **10 ml d'échantillon préparée** dans une cuvette propre de 24 mm et bien fermer le couvercle de la cuvette.
2. Mettre la cuvette dans la chambre de mesure.
Positionnement Σ .
3. Appuyer sur la touche **ZÉRO**.
4. Retirer la cuvette de la chambre de mesure.
5. Tenir le flacon compte-gouttes verticalement et en appuyant lentement, verser de grosses gouttes de même taille dans la cuvette:
10 gouttes KS240 (Coppercol Reagent 1)
6. Bien refermer la cuvette avec le couvercle et mélanger le contenu en agitant.
7. Tenir le flacon compte-gouttes verticalement et en appuyant lentement, verser de grosses gouttes de même taille dans la cuvette:
10 gouttes KS241 (Coppercol Reagent 2)
8. Bien refermer la cuvette avec le couvercle et mélanger le contenu en agitant.
9. Ajouter **1 cuillère de mesure du réactif KP242 (Coppercol Reagent 3)** (Rem. 1, page 100).
10. Bien refermer la cuvette avec le couvercle et dissoudre la poudre en retournant la cuvette.
11. Mettre la cuvette dans la chambre de mesure.
Positionnement Σ .
12. Appuyer sur la touche **TEST**.

Zéro accepté
Préparer test
Presser TEST

Le résultat de la mesure s'affiche et indique le cuivre libre en mg/l.

1 5 1

Cuivre, total avec réactifs liquides

0,05 – 4 mg/l Cu



Ø 24 mm

Préparer zéro
Presser ZÉRO

1. Verser **10 ml d'échantillon préparée** dans une cuvette propre de 24 mm et bien fermer le couvercle de la cuvette.
2. Mettre la cuvette dans la chambre de mesure.
Positionnement Σ .
3. Appuyer sur la touche **ZERO**.
4. Retirer la cuvette de la chambre de mesure.
5. Tenir le flacon compte-gouttes verticalement et en appuyant lentement, verser de grosses gouttes de même taille dans la cuvette:
10 gouttes KS240 (Coppercol Reagent 1)
6. Bien refermer la cuvette avec le couvercle et mélanger le contenu en agitant.
7. Tenir le flacon compte-gouttes verticalement et en appuyant lentement, verser de grosses gouttes de même taille dans la cuvette:
10 gouttes KS241 (Coppercol Reagent 2)
8. Bien refermer la cuvette avec le couvercle et mélanger le contenu en agitant.
9. Ajouter **1 cuillère de mesure du réactif KP242 (Coppercol Reagent 3)** (Rem. 1, page 100).
10. Bien refermer la cuvette avec le couvercle et dissoudre la poudre en retournant la cuvette.

11. Ajouter **une pastille de COPPER No. 2** directement de l'emballage protecteur dans le même échantillon et l'écraser à l'aide d'un agitateur propre.

12. Refermer la cuvette avec le couvercle et mélanger le contenu en agitant jusqu'à dissolution complète de la pastille.

13. Mettre la cuvette dans la chambre de mesure.
Positionnement \times .

Zéro accepté
Préparer test
Presser TEST

14. Appuyer sur la touche **TEST**.

Le résultat de la mesure s'affiche et indique le cuivre total en mg/l.

1 5 3

Cuivre, libre (rem. 1) avec réactif en sachet de poudre (PP)

0,05 – 5 mg/l Cu



Préparer zéro
Presser ZÉRO

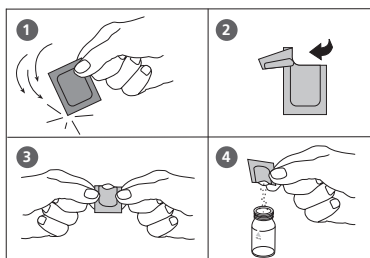

Zéro accepté
Préparer test
Presser TEST

Compte à rebours
2:00

1. Verser **10 ml d'échantillon** dans une cuvette de 24 mm propre et fermer cette dernière avec son couvercle.
2. Placer ensuite la cuvette dans la chambre de mesure. Positionnement Σ .
3. Appuyer alors sur la touche **ZÉRO**.
4. Sortir la cuvette de la chambre de mesure.
5. Dans l'échantillon de 10 ml, ajouter le contenu **d'un sachet de poudre VARIO Cu 1 F10** directement à partir de la pellicule.
6. Refermer le couvercle de la cuvette et mélanger le contenu en agitant la cuvette (rem. 3).
7. Placer ensuite la cuvette dans la chambre de mesure. Positionnement Σ .
8. Appuyer alors sur la touche **TEST**.

Attendre **un temps de réaction de 2 minutes**.

La mesure s'effectue automatiquement après l'expiration du temps de réaction.

Le résultat s'affiche sur l'écran en mg/l de cuivre.

Remarques:

1. La dissolution sera nécessaire pour la détermination de la teneur totale en cuivre.
2. Avant l'analyse, les eaux fortement acides (pH 2 ou plus faible) doivent être ramenées à une valeur pH comprise dans une plage de 4 à 6 (avec 8 mol/l d'une solution d'hydroxyde de potassium KOH).
Attention: Le cuivre s'annule faire défaillance pour les valeurs de pH supérieures à 6.
3. L'exactitude n'est pas influencée par une poudre non dissoute.
4. Perturbations:

Cyanure, CN ⁻	Le cyanure empêche un développement chromogène total de la couleur. Mélanger 10 ml d'échantillon et 0,2 ml d'aldéhyde formique et laisser agir pendant 4 minutes (le cyanure est masqué). Ensuite, exécuter le test de la manière décrite précédemment. Multiplier le résultat par 1,02 afin de tenir compte de la dilution de l'échantillon par l'aldéhyde formique.
Argent, Ag ⁺	L'existence d'une turbidité se colorant en noir peut être provoquée par de l'argent. Mélanger 75 ml d'échantillon avec 10 d'une solution de chlorure de potassium et ensuite filtrer la solution à l'aide d'un filtre fin. Utiliser alors 10 ml de la solution filtrée pour l'exécution du test.

Réactif	Forme de réactif/Quantité	Référence
VARIO Cu 1 F10	Sachet de poudre / 100	530300

1 5 7

Cyanure avec réactif liquide

0,01 – 0,5 mg/l CN



Préparer zéro
Presser ZÉRO

1. Verser **2 ml d'échantillon** dans une cuvette de 24 mm propre, ajouter **8 ml d'eau entièrement déminéralisée**. Fermer cette dernière avec son couvercle.

2. Placer ensuite la cuvette dans la chambre de mesure. Positionnement Σ .

3. Appuyer alors sur la touche **ZÉRO**.

4. Sortir la cuvette de la chambre de mesure.

5. Dans l'échantillon préparé, **ajouter deux cuillères graduées no 4 (blanc) remplies à ras bord de Cyanid-11**, fermer avec le couvercle de la cuvette et mélanger le contenu en agitant.

6. Ajouter **deux cuillères graduées no 4 (blanc) remplies à ras bord de Cyanid-12**, fermer avec le couvercle de la cuvette et mélanger le contenu en agitant.

7. Tenir la bouteille à compte-gouttes dans une position verticale et, en pressant doucement, verser des gouttes de même grosseur dans la cuvette:

3 gouttes de Cyanid-13

8. Refermer le couvercle de la cuvette et mélanger le contenu en la retournant.

9. Placer ensuite la cuvette dans la chambre de mesure. Positionnement Σ .

10. Appuyer alors sur la touche **TEST**.

Attendre **un temps de réaction de 10 minutes**.

La mesure s'effectue automatiquement après l'expiration du temps de réaction.

Le résultat s'affiche sur l'écran en mg/l de cyanure.

Zéro accepté
Préparer test
Presser TEST

Compte à rebours
10:00

Remarques:

1. La détermination ne concerne que le cyanure libre et les cyanures qui sont décomposables par le chlore.
2. En cas de présence de thiocyanates, de complexes de métaux lourds, de sulfure, de colorants ou encore d'amines aromatiques, il faudra impérativement isoler le cyanure par distillation avant la détermination.
3. **Stocker les réactifs dans un endroit clos et à une température de +15°C à +25°C.**
4. ▲ mg/l
▼ µg/l

Réactif	Forme de réactif/Quantité	Référence
SET: Cyanid-11/ -12 / -13	Réactif test / 200 (Poudre, Réactif liquide)	2418875

1 6 0

CyA-TEST (Acide cyanurique) avec pastilles

0 – 160 mg/l CyA



Préparer zéro
Presser ZÉRO

1. Verser **5 ml d'échantillon** et **5 ml d'eau déminéralisée** (remarque 1) dans une cuvette propre de 24 mm et fermer le couvercle de la cuvette.
2. Mettre la cuvette dans la chambre de mesure.
Positionnement Σ .
3. Appuyer sur la touche **ZÉRO**.
4. Retirer la **cuvette** de la chambre de mesure.
5. Ajouter dans l'échantillon préparé **une pastille de CyA-TEST** directement de l'emballage protecteur et l'écraser à l'aide d'un agitateur propre.
6. Refermer la cuvette avec le couvercle et mélanger le contenu en agitant jusqu'à dissolution complète de la pastille (remarque 2, 3).
7. Placer la cuvette dans la chambre de mesure.
Positionnement Σ .
8. Appuyer sur la touche **TEST**.

Zéro accepté
Préparer test
Presser TEST

Le résultat de la mesure s'affiche et indique l'acide cyanurique en mg/l.

Remarques:

1. Eau déminéralisée ou eau du robinet libre de cyanure.
2. L'acide cyanurique entraîne une turbidité finement répartie et d'aspect laiteux.
La présence d'acide cyanurique trouble la solution. Les particules les plus petites ne sont pas dues à l'acide cyanurique
3. Dissoudre entièrement la pastille (agiter pour cela le tube pendant environ 1 minute).
Les particules de pastille non dissoutes peuvent provoquer des résultats trop élevés.

Réactif	Forme de réactif/Quantité	Référence
CyA-TEST	Pastille / 100	511370BT



1 3 0

DCO LR (plage de mesure basse) avec test en cuvette

3 – 150 mg/l O₂



Mettre en place l'adaptateur pour les cuvettes circulaires de diamètre 16 mm.

1. Ouvrir une cuvette de réaction à couvercle blanc à visser et y verser **2 ml d'eau déminéralisée** (cuvette étalon (remarque 1)).
2. Ouvrir une deuxième cuvette de réaction à couvercle blanc à visser et y verser **2 ml d'échantillon** (cuvette échantillon).
3. Bien refermer les cuvettes avec leur couvercle respectif. Mélanger le contenu en l'agitant avec précaution. **(ATTENTION: dégagement de chaleur)**.
4. Exposer pendant **deux heures** les cuvettes à une **température de 150°C** dans le réacteur thermique préchauffé.
5. **(Attention: les cuvettes sont brûlantes)**. Retirer les cuvettes du bloc chauffant et laisser refroidir jusqu'à une température de 60°C ou moins. Bien mélanger le contenu en retournant les cuvettes lorsqu'elles sont encore chaudes. Puis laisser refroidir les cuvettes à température ambiante et procéder à la mesure seulement après (remarque 2).
6. Placer la cuvette étalon (remarques 3 et 4) dans la chambre de mesure. Positionnement .
7. Appuyer sur la touche **ZÉRO**.
8. Retirer la cuvette de la chambre de mesure.
9. Placer la cuvette échantillon (remarques 3 et 4) dans la chambre de mesure. Positionnement .
10. Appuyer sur la touche **TEST**.

Préparer zéro
Presser ZÉRO

Zéro accepté
Préparer test
Presser TEST

Le résultat de la mesure s'affiche et indique le DCO en mg/l.

Remarques:

1. Marquer la cuvette étalon d'un signe d'identification.
La cuvette étalon est stable lorsqu'elle est conservée dans un endroit sombre et peut être utilisée pour des mesures avec des cuvettes du même bain.
2. Ne pas placer les cuvettes brûlantes dans la chambre de mesure. Les valeurs les plus stables sont obtenues lorsque les cuvettes ont reposé durant la nuit.
3. Les produits en suspension dans les cuvettes entraînent des erreurs de mesure. C'est pourquoi il est important de placer les cuvettes avec précaution dans la chambre de mesure, car de par la nature de la méthode, un dépôt se forme au fond des cuvettes.
4. Les parois extérieures de la cuvette doivent être propres et sèches avant de commencer l'analyse. Les traces de doigt ou des gouttes d'eau sur la cuvette entraînent des erreurs de mesure.
5. Il est possible de mesurer des échantillons dont la teneur en chlorure n'excède pas 1000 mg/l.
6. Dans certains cas d'exception, des substances pour lesquelles la capacité d'oxydation ne suffit pas, peuvent provoquer des résultats trop bas par rapport à la méthode de référence.

Réactif	Forme de réactif/Quantité	Référence
CSB VARIO LR 3 - 150 mg/l	1 Set (25 tests)	2420720



1 3 1

DCO MR (plage de mesure moyenne) avec test en cuvette

20 – 1500 mg/l O₂



Mettre en place l'adaptateur pour les cuvettes circulaires de diamètre 16 mm.

1. Ouvrir une cuvette de réaction à couvercle blanc à visser et y verser **2 ml d'eau déminéralisée** (cuvette étalon (remarque 1)).
2. Ouvrir une deuxième cuvette de réaction à couvercle blanc à visser et y verser **2 ml d'échantillon** (cuvette échantillon).
3. Bien refermer les cuvettes avec leur couvercle respectif. Mélanger le contenu en l'agitant avec précaution. **(ATTENTION: dégagement de chaleur)**.
4. Exposer pendant **deux heures** les cuvettes à une **température de 150°C** dans le réacteur thermique préchauffé.
5. **(Attention: les cuvettes sont brûlantes)**. Retirer les cuvettes du bloc chauffant et laisser refroidir jusqu'à une température de 60°C ou moins. Bien mélanger le contenu en retournant les cuvettes lorsqu'elles sont encore chaudes. Puis laisser refroidir les cuvettes à température ambiante et procéder à la mesure seulement après (remarque 2).
6. Placer la cuvette étalon (remarques 3 et 4) dans la chambre de mesure. Positionnement .
7. Appuyer sur la touche **ZÉRO**.
8. Retirer la cuvette de la chambre de mesure.
9. Placer la cuvette échantillon (remarques 3 et 4) dans la chambre de mesure. Positionnement .
10. Appuyer sur la touche **TEST**.

Préparer zéro
Presser ZÉRO

Zéro accepté
Préparer test
Presser TEST

Le résultat de la mesure s'affiche et indique le DCO en mg/l.

Remarques:

1. Marquer la cuvette étalon d'un signe d'identification.
La cuvette étalon est stable lorsqu'elle est conservée dans un endroit sombre et peut être utilisée pour des mesures avec des cuvettes du même bain.
2. Ne pas placer les cuvettes brûlantes dans la chambre de mesure. Les valeurs les plus stables sont obtenues lorsque les cuvettes ont reposé durant la nuit.
3. Les produits en suspension dans les cuvettes entraînent des erreurs de mesure. C'est pourquoi il est important de placer les cuvettes avec précaution dans la chambre de mesure, car de par la nature de la méthode, un dépôt se forme au fond des cuvettes.
4. Les parois extérieures de la cuvette doivent être propres et sèches avant de commencer l'analyse. Les traces de doigt ou des gouttes d'eau sur la cuvette entraînent des erreurs de mesure.
5. Il est possible de mesurer des échantillons dont la teneur en chlorure n'excède pas 1000 mg/l.
6. Dans certains cas d'exception, des substances pour lesquelles la capacité d'oxydation ne suffit pas, peuvent provoquer des résultats trop bas par rapport à la méthode de référence.
7. Si des échantillons ont un DCO inférieur à 100 mg/l et qu'une plus grande précision est requise, il est conseillé d'utiliser le jeu de test en cuvette DCO LR.

Réactif	Forme de réactif/Quantité	Référence
CSB VARIO MR 20 - 1500 mg/l	1 Set (25 tests)	2420721



1 3 2

DCO HR (plage de mesure haute) avec test en cuvette

0,2 – 15 g/l O₂ (≅ 200 – 15000 mg/l O₂)



Mettre en place l'adaptateur pour les cuvettes circulaires de diamètre 16 mm.

1. Ouvrir une cuvette de réaction à couvercle blanc à visser et y verser **0,2 ml d'eau déminéralisée** (cuvette étalon (remarque 1)).
2. Ouvrir une deuxième cuvette de réaction à couvercle blanc à visser et y verser **0,2 ml d'échantillon** (cuvette échantillon).
3. Bien refermer les cuvettes avec leur couvercle respectif. Mélanger le contenu en l'agitant avec précaution. **(ATTENTION: dégagement de chaleur)**.
4. Exposer pendant **deux heures** les cuvettes à une **température de 150°C** dans le réacteur thermique préchauffé.
5. **(Attention: les cuvettes sont brûlantes)**. Retirer les cuvettes du bloc chauffant et laisser refroidir jusqu'à une température de 60°C ou moins. Bien mélanger le contenu en retournant les cuvettes lorsqu'elles sont encore chaudes. Puis laisser refroidir les cuvettes à température ambiante et procéder à la mesure seulement après (remarque 2).
6. Placer la cuvette étalon (remarques 3 et 4) dans la chambre de mesure. Positionnement .
7. Appuyer sur la touche **ZÉRO**.
8. Retirer la cuvette de la chambre de mesure.
9. Placer la cuvette échantillon (remarques 3 et 4) dans la chambre de mesure. Positionnement .
10. Appuyer sur la touche **TEST**.

Préparer zéro
Presser ZÉRO

Zéro accepté
Préparer test
Presser TEST

Le résultat de la mesure s'affiche et indique le DCO en **g/l**.

Remarques:

1. Marquer la cuvette étalon d'un signe d'identification.
La cuvette étalon est stable lorsqu'elle est conservée dans un endroit sombre et peut être utilisée pour des mesures avec des cuvettes du même bain.
2. Ne pas placer les cuvettes brûlantes dans la chambre de mesure. Les valeurs les plus stables sont obtenues lorsque les cuvettes ont reposé durant la nuit.
3. Les produits en suspension dans les cuvettes entraînent des erreurs de mesure. C'est pourquoi il est important de placer les cuvettes avec précaution dans la chambre de mesure, car de par la nature de la méthode, un dépôt se forme au fond des cuvettes.
4. Les parois extérieures de la cuvette doivent être propres et sèches avant de commencer l'analyse. Les traces de doigt ou de gouttes d'eau sur la cuvette entraînent des erreurs de mesure.
5. Il est possible de mesurer des échantillons dont la teneur en chlorure n'excède pas 10.000 mg/l.
6. Dans certains cas d'exception, des substances pour lesquelles la capacité d'oxydation ne suffit pas, peuvent provoquer des résultats trop bas par rapport à la méthode de référence.
7. Si des échantillons ont une DCO inférieur à 1 g/l et qu'une plus grande précision est requise, il est conseillé d'utiliser le jeu de test en cuvette DCO MR. Si la DCO est inférieur à 0,1 g/l, utiliser un jeu de test en cuvette DCO LR.

Réactif	Forme de réactif/Quantité	Référence
CSB VARIO HR 200 - 15000 mg/l	1 Set (25 tests)	2420722

1 6 5

DEHA (hydroxylamine de N,N-diéthyle) avec pastille et réactif liquide

0,02 – 0,5 mg/l DEHA / 20 – 500 µg/l DEHA



Préparer zéro
Presser ZÉRO

1. Verser **10 ml d'échantillon** dans une cuvette de 24 mm propre et fermer cette dernière avec son couvercle (rem. 1).
2. Placer ensuite la cuvette dans la chambre de mesure. Positionnement Σ .
3. Appuyer alors sur la touche **ZÉRO**.
4. Sortir la cuvette de la chambre de mesure.
5. Tenir la bouteille à compte-gouttes dans une position verticale et, en pressant doucement, verser des gouttes de même grosseur dans la cuvette:

6 gouttes (0,25 ml) d'une solution de DEHA.

6. Refermer le couvercle de la cuvette et mélanger le contenu en la retournant.
7. Ajouter au même échantillon **une pastille de DEHA** directement à partir de la pellicule et l'écraser à l'aide d'un bâtonnet à mélanger propre.
8. Fermer la cuvette en utilisant son couvercle et mélanger le contenu en basculant la cuvette jusqu'à ce que la pastille se soit dissoute.
9. Placer ensuite la cuvette dans la chambre de mesure (rem. 3). Positionnement Σ .
10. Appuyer alors sur la touche **TEST**.

Zéro accepté
Préparer test
Presser TEST

Compte à rebours
10:00

Attendre **un temps de réaction de 10 minutes.**

La mesure s'effectue automatiquement après l'expiration du temps de réaction.

Le résultat s'affiche sur l'écran, en µg/l de DEHA.

Remarques:

1. Domaine d'utilisation: détermination de la teneur en dépôts d'agents inhibiteurs de corrosion (liant d'oxygène) dans l'eau d'alimentation des chaudières ou dans l'eau de condensation.
2. Pour éviter les erreurs dues aux dépôts ferrugineux, rincer les appareils en verre avant l'analyse en utilisant une solution d'acide chlorhydrique (de concentration 20 % env.) et de l'eau entièrement déminéralisée.
3. Etant donné que la réaction est dépendante de la température, tâchez de respecter une température de $20^{\circ}\text{C} \pm 2^{\circ}\text{C}$.
4. Pendant le temps de développement de la couleur, placer la cuvette à échantillon dans la chambre de mesure ou dans l'obscurité. (Si la solution de réactif est exposée à un rayonnement UV (lumière solaire), cela entraînera à des valeurs excessives.)
5. Perturbations:
 - Le fer (II) est un facteur perturbateur en toutes quantités
Pour déterminer la concentration en fer (II), on répétera le test sans addition de la solution DEHA. Si la concentration est supérieure à $20\ \mu\text{g/l}$, la valeur affichée sera soustraite du résultat de la détermination du DEHA.
 - Les substances réductrices de fer (III) provoquent des interférences. Les substances qui complexent fortement le fer sont susceptibles de provoquer des interférences.
 - Substances susceptibles de provoquer des interférences à partir de la concentration indiquée:

Borate (comme $\text{Na}_2\text{B}_4\text{O}_7$)	500 mg/l
Cobalt	0.025 mg/l
Cuivre	8.0 mg/l
Dureté (comme CaCO_3)	1000 mg/l
Lignosulfonates	0.05 mg/l
Manganèse	0.8 mg/l
Molybdène	80 mg/l
Nickel	0.8 mg/l
Phosphate	10 mg/l
Phosphonates	10 mg/l
Sulfate	1000 mg/l
Zinc	50 mg/l

6. Il existe une option pour faire passer l'unité de mg/l à $\mu\text{g/l}$.

▲ mg/l
▼ $\mu\text{g/l}$

Réactif	Forme de réactif/Quantité	Référence
DEHA solution ca. 60 Tests	Réactif liquide / 15 ml	461185
DEHA solution ca. 400 Tests	Réactif liquide / 100 ml	461181
DEHA	Pastille / 100	513220BT

1 6 7

DEHA (hydroxylamine de N,N-diéthyle) avec réactif en sachet de poudre (PP) et réactif liquide

0,02 – 0,5 mg/l DEHA / 20 – 500 µg/l DEHA

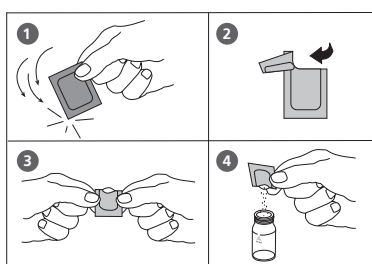

Préparer deux cuvettes propres de 24 mm (rem. 2). Repérer l'une des deux cuvettes comme cuvette de calibrage.

1. Verser **10 ml d'eau entièrement déminéralisée** dans une cuvette propre de 24 mm (cuvette de calibrage).
2. Verser **10 ml d'échantillon** dans une deuxième cuvette propre de 24 mm (cuvette à échantillon).
3. Ajouter dans chaque cuvette le contenu **d'un sachet de poudre VARIO OXYSCAV 1 Rgt**, directement à partir de la pellicule.
4. Refermer les couvercles respectifs des cuvettes et mélanger le contenu en retournant les cuvettes.
5. Ajouter dans chaque cuvette **0,20 ml de solution VARIO DEHA 2 Rgt** (rem. 4).
6. Refermer les couvercles respectifs des cuvettes et mélanger le contenu en retournant les cuvettes.
7. Appuyer sur la touche [↵].

Attendre pendant **un temps de réaction de 10 minutes** (rem. 5).

Continuer comme suit après l'expiration du temps de réaction.

8. Placer ensuite la cuvette de calibrage dans la chambre de mesure. Positionnement \times .
9. Appuyer alors sur la touche **ZÉRO**.
10. Sortir la cuvette de la chambre de mesure.
11. Placer ensuite la cuvette à échantillon dans la chambre de mesure. Positionnement \times .
12. Appuyer alors sur la touche **TEST**.

Le résultat s'affiche sur l'écran, en µg/l de DEHA.

Compte à rebours
10:00
départ: ↵

Préparer zéro
Presser ZÉRO

Zéro accepté
Préparer test
Presser TEST

Remarques:

1. Domaine d'utilisation: détermination de la teneur en dépôts d'agents inhibiteurs de corrosion (liant d'oxygène) dans l'eau d'alimentation des chaudières ou dans l'eau de condensation.
2. Pour éviter les erreurs dues aux dépôts ferrugineux, rincer les appareils en verre avant l'analyse en utilisant une solution d'acide chlorhydrique (de concentration 20 % env.) et de l'eau entièrement déminéralisée.
3. Etant donné que la réaction est dépendante de la température, tâchez de respecter une température de $20^{\circ}\text{C} \pm 2^{\circ}\text{C}$.
4. Pendant le temps de développement de la couleur, placer la cuvette à échantillon dans la chambre de mesure ou dans l'obscurité. (Si la solution de réactif est exposée à un rayonnement UV (lumière solaire), cela entraînera à des valeurs excessives.)
5. Perturbations:
 - Le fer (II) est un facteur perturbateur en toutes quantités
Pour déterminer la concentration en fer (II), on répétera le test sans addition de la solution DEHA. Si la concentration est supérieure à $20 \mu\text{g/l}$, la valeur affichée sera soustraite du résultat de la détermination du DEHA.
 - Les substances réductrices de fer (III) provoquent des interférences. Les substances qui complexent fortement le fer sont susceptibles de provoquer des interférences.
 - Substances susceptibles de provoquer des interférences à partir de la concentration indiquée:

Borate (comme $\text{Na}_2\text{B}_4\text{O}_7$)	500 mg/l
Cobalt	0.025 mg/l
Cuivre	8.0 mg/l
Dureté (comme CaCO_3)	1000 mg/l
Lignosulfonates	0.05 mg/l
Manganèse	0.8 mg/l
Molybdène	80 mg/l
Nickel	0.8 mg/l
Phosphate	10 mg/l
Phosphonates	10 mg/l
Sulfate	1000 mg/l
Zinc	50 mg/l

6. Il existe une option pour faire passer l'unité de mg/l à $\mu\text{g/l}$.

▲ mg/l
▼ $\mu\text{g/l}$

Réactif	Forme de réactif/Quantité	Référence
VARIO OXYSCAV 1 Rgt VARIO DEHA 2 Rgt Solution	Set (100 Tests) Sachet de poudre / 200 Réactif liquide / 100 ml	536000



Dioxyde de chlore avec pastilles

0,02 – 11 mg/l ClO₂

Dioxyde de chlore
>> présence de Cl
absence de Cl

La sélection suivante s'affiche:

>> présence de Cl

pour la détermination de dioxyde de chlore en présence de chlore

>> absence de Cl

pour la détermination de dioxyde de chlore en absence de chlore

Sélectionner la détermination souhaitée au moyen des touches fléchées [▲] et [▼] puis confirmer avec [↵].

Remarques:

1. Nettoyage des cuvettes
Beaucoup de produits de nettoyage domestiques (par exemple les produits à laver la vaisselle) comportent des agents réducteurs, il est possible que lors de la détermination de dioxyde de chlore les résultats soient de moindre précision. Pour éviter ces erreurs de mesure, il est conseillé d'employer des récipients et instruments en verre insensible aux effets du chlore. Pour ce faire, il convient de laisser les récipients et instruments en verre pour une durée d'une heure dans une solution d'hypochlorite de sodium (0,1 g/l) et de bien les rincer à l'eau déminéralisée.
2. Lors de la préparation de l'échantillon, éviter les émanations de dioxyde de chlore, par exemple par la pipette ou l'agitation. L'analyse doit avoir lieu aussitôt après le prélèvement de l'échantillon.
3. La coloration due au DPD survient lorsque la valeur pH est comprise entre 6,2 et 6,5. Le réactif comporte à cet effet un tampon permettant un ajustement de la valeur pH. Il convient d'ajuster la valeur pH des eaux fortement alcalines ou acides à une plage entre 6 et 7 (au moyen de 0,5 mol/l d'acide sulfurique ou 1 mol/l de lessive de soude).
4. Les concentrations supérieures à 19 mg/l de dioxyde de chlore peuvent provoquer des résultats allant jusqu'à 0 mg/l. Dans ce cas, il convient de diluer l'échantillon d'eau avec de l'eau libre de dioxyde de chlore. Ajouter 10 ml de l'échantillon dilué au réactif et recommencer la mesure (test de plausibilité).
5. Si lors de résultats différenciés de tests s'affiche ??? cf. page 378.
6. Tous les agents d'oxydation contenus dans les échantillons réagissent comme le dioxyde de chlore, ce qui entraîne des résultats trop élevés.

Réactif	Forme de réactif/Quantité	Référence
DPD No. 1	Pastille / 100	511050BT
GLYCINE	Pastille / 100	512170BT

1 2 0

Dioxyde de chlore, en présence de chlore

0,02 – 11 mg/l ClO₂



Préparer zéro
Presser ZÉRO

1. Verser **10 ml d'échantillon** dans une cuvette propre de 24 mm.
2. Ajouter **une pastille de Glycine** directement de l'emballage protecteur et l'écraser à l'aide d'un agitateur propre.
3. Refermer la cuvette avec le couvercle et mélanger le contenu en agitant jusqu'à dissolution complète des pastilles.
4. **Remplir une deuxième cuvette propre avec 10 ml d'échantillon** et fermer le couvercle de la cuvette.
5. Mettre la cuvette dans la chambre de mesure. Positionnement Σ .
6. Appuyer sur la touche **ZÉRO**.
7. Retirer la **cuvette** de la chambre de mesure **et la vider**.
8. Ajouter **une pastille de DPD No. 1** directement de l'emballage protecteur et l'écraser à l'aide d'un agitateur propre.
9. **Verser le contenu de la première cuvette (solution de Glycine) dans la cuvette préparée (point 8)**.
10. Refermer la cuvette avec le couvercle et mélanger le contenu en agitant jusqu'à dissolution complète des pastilles.
11. Placer la cuvette dans la chambre de mesure. Positionnement Σ .
12. Appuyer sur la touche **TEST**.

Zéro accepté
Préparer T 1
Presser TEST

13. Retirer la cuvette de la chambre de mesure, la rincer soigneusement ainsi que le couvercle et **y verser quelques gouttes d'échantillon**.
14. Ajouter **une pastille de DPD No. 1** directement de l'emballage protecteur et l'écraser à l'aide d'un agitateur propre.
15. Verser de l'échantillon dans la cuvette jusqu'à la marque de 10 ml.
16. Refermer la cuvette avec le couvercle et mélanger le contenu en agitant jusqu'à dissolution complète de la pastille.
17. Placer la cuvette dans la chambre de mesure. Positionnement \times .
18. Appuyer sur la touche **TEST**.
19. Retirer la cuvette de la chambre de mesure.
20. Ajouter au même échantillon **une pastille de DPD No. 3** directement de l'emballage protecteur et l'écraser à l'aide d'un agitateur propre.
21. Refermer la cuvette avec le couvercle et mélanger le contenu en agitant jusqu'à dissolution complète des pastilles.
22. Placer la cuvette étalon dans la chambre de mesure. Positionnement \times .
23. Appuyer sur la touche **TEST**.
Attendre **2 minutes de temps de réaction**.

La mesure s'effectue automatiquement après écoulement du temps de réaction.

Le résultat de la mesure s'affiche en:

dioxyde de chlore en mg/l de ClO_2 .

mg/l chlore libre
mg/l chlore combiné
mg/l chlore total

(**Remarques** cf. page suivante)

T1 accepté
Préparer T2
Presser TEST

T2 accepté
Préparer T3
Presser TEST

Compte à rebours
2:00

***,** mg/l ClO_2**

***,** mg/l Cl libre**
***,** mg/l Cl combiné**
***,** mg/l Cl total**

Remarques

(Dioxyde de chlore en présence de chlore):

1. Le facteur pour la conversion du dioxyde de chlore (affichage à l'écran) en dioxyde de chlore en unités de chlore est de 2,6315.
 $\text{mg/l ClO}_2 [\text{Cl}] = \text{mg/l ClO}_2 \cdot 2,6315$
L'affichage du dioxyde de chlore en unités de chlore $\text{ClO}_2 [\text{Cl}]$ vient du domaine de la norme sur les installations de piscines et de bassins conformément à DIN 19643.
2. La teneur totale en chlore, y compris le dioxyde de chlore, est affichée en unités de chlore. La teneur totale réelle en chlore résulte de l'addition de la teneur en chlore libre et imposée.
3. Voir également page 123.

Réactif	Forme de réactif/Quantité	Référence
DPD No. 1	Pastille / 100	511050BT
DPD No. 3	Pastille / 100	511080BT
GLYCINE	Pastille / 100	512170BT

1 2 0

Dioxyde de chlore, en absence de chlore

0,02 – 11 mg/l ClO₂



Ø 24 mm

Préparer zéro
Presser ZÉRO

1. Verser **10 ml d'échantillon** dans une cuvette propre de 24 mm et fermer le couvercle de la cuvette.
2. Mettre la cuvette dans la chambre de mesure. Positionnement \times .
3. Appuyer sur la touche **ZÉRO**.
4. Retirer la **cuvette** de la chambre de mesure **et la vider en y laissant quelques gouttes**.
5. Ajouter dans l'échantillon de 10 ml **une pastille de DPD No. 1** directement de l'emballage protecteur et l'écraser à l'aide d'un agitateur propre.
6. Verser de l'échantillon dans la cuvette jusqu'à la marque de 10 ml.
7. Refermer la cuvette avec le couvercle et mélanger le contenu en agitant jusqu'à dissolution complète des pastilles.
8. Placer la cuvette dans la chambre de mesure. Positionnement \times .
9. Appuyer sur la touche **TEST**.

Zéro accepté
Préparer le test
Presser TEST

***,** mg/l ClO₂**

Le résultat de la mesure s'affiche en:

dioxyde de chlore en mg/l de ClO₂

Remarques

cf. page 123

1 2 2

Dioxyde de chlore en absence de chlore avec réactifs en sachet de poudre (PP)

0,04 – 3,8 mg/l ClO₂



Ø 24 mm

Préparer zéro
Presser ZÉRO

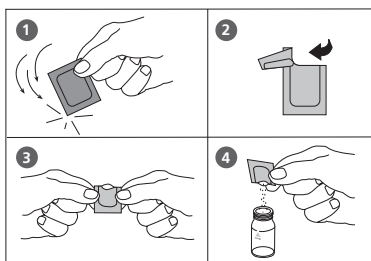

1. Verser **10 ml d'échantillon** dans une cuvette propre de 24 mm et fermer le couvercle de la cuvette.
2. Mettre la cuvette dans la chambre de mesure. Positionnement \times .
3. Appuyer sur la touche **ZÉRO**.

4. Retirer la cuvette de la chambre de mesure.
5. Ajouter dans chaque cuvette le contenu **d'un sachet de poudre de Chlore FREE-DPD/F10** directement de l'emballage protecteur.
6. Refermer la cuvette avec le couvercle et mélanger le contenu en agitant (20 sec.).
7. Placer la cuvette dans la chambre de mesure. Positionnement \times .

Zéro accepté
Préparer test
Presser TEST

8. Appuyer sur la touche **TEST**.

Le résultat de la mesure s'affiche et indique le dioxyde de chlore en mg/l.

Remarques

cf. page 130

1 2 2

Dioxyde de chlore en présence de chlore avec réactifs en sachet de poudre (PP)

0,04 – 3,8 mg/l ClO₂



Ø 24 mm

Préparer zéro
Presser ZÉRO

1. Verser **10 ml d'échantillon** dans une cuvette propre de 24 mm et fermer le couvercle de la cuvette.
2. Mettre la cuvette dans la chambre de mesure. Positionnement \times .
3. Appuyer sur la touche **ZÉRO**.
4. Retirer la cuvette de la chambre de mesure.

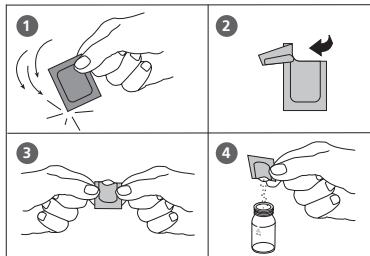

5. Ajouter **une pastille de GLYCINE** directement de l'emballage protecteur dans l'échantillon de 10 ml et l'écraser à l'aide d'un agitateur propre.
6. Bien refermer la cuvette avec le couvercle et mélanger le contenu en agitant jusqu'à dissolution de la pastille.

7. Ajouter le contenu **d'un sachet de poudre de Chlorine FREE-DPD/F10** directement de l'emballage protecteur dans le tube préparé à l'avance.
8. Refermer la cuvette avec le couvercle et mélanger le contenu en agitant (20 sec.).

9. Placer la cuvette dans la chambre de mesure. Positionnement \times .

Zéro accepté
Préparer test
Presser TEST

10. Appuyer sur la touche **TEST**.

Le résultat de la mesure s'affiche et indique le dioxyde de chlore en mg/l.

Remarques

cf. page 130

Remarques:

1. Nettoyage des cuvettes
Beaucoup de produits de nettoyage domestiques (par exemple les produits à laver la vaisselle) comportent des agents réducteurs, il est possible que lors de la détermination de dioxyde de chlore les résultats soient de moindre précision. Pour éviter ces erreurs de mesure, il est conseillé d'employer des récipients et instruments en verre insensible aux effets du chlore. Pour ce faire, il convient de laisser les récipients et instruments en verre pour une durée d'une heure dans une solution d'hypochlorite de sodium (0,1g/l) et de bien les rincer à l'eau déminéralisée.
2. Lors de la préparation de l'échantillon, éviter les émanations de dioxyde de chlore, par exemple par la pipette ou l'agitation. L'analyse doit avoir lieu aussitôt après le prélèvement de l'échantillon.
3. La coloration due au DPD survient lorsque la valeur pH est comprise entre 6,2 et 6,5. Le réactif comporte à cet effet un tampon permettant un ajustement de la valeur pH. Il convient d'ajuster la valeur pH des eaux fortement alcalines ou acides à une plage entre 6 et 7 (au moyen de 0,5 mol/l d'acide sulfurique ou 1 mol/l de lessive de soude).
4. Les concentrations supérieures à 3,8 mg/l de dioxyde de chlore peuvent provoquer des résultats allant jusqu'à 0 mg/l. Dans ce cas, il convient de diluer l'échantillon d'eau avec de l'eau libre de dioxyde de chlore. Ajouter 10 ml de l'échantillon dilué au réactif et recommencer la mesure (test de plausibilité).
5. Tous les agents d'oxydation contenus dans les échantillons réagissent comme le dioxyde de chlore, ce qui entraîne des résultats trop élevés.

Réactif	Forme de réactif/Quantité	Référence
Chlorine Free-DPD/F10	Sachet de poudre / 100	530100
GLYCINE	Pastille / 100	512170BT

3 5 0

Dioxyde de silicium avec pastilles

0,05 – 4 mg/l SiO₂



Préparer zéro
Presser ZÉRO

1. Verser **10 ml d'échantillon** dans une cuvette propre de 24 mm et fermer son couvercle.

2. Mettre la cuvette dans la chambre de mesure.
Positionnement Σ .

3. Appuyer sur la touche **ZÉRO**.

4. Retirer la cuvette de la chambre de mesure.

5. Ajouter dans l'échantillon de 10 ml **une pastille de SILICA No. 1** directement de l'emballage protecteur et l'écraser à l'aide d'un agitateur propre.

6. Refermer la cuvette avec le couvercle et mélanger le contenu en agitant jusqu'à dissolution complète de la pastille.

Compte à rebours
5:00
départ: ↵

7. Appuyer sur la touche [↵].
Attendre **5 minutes de temps de réaction**.
Après écoulement du temps de réaction, procéder comme suit:

8. Ajouter **une pastille de SILICA PR** directement de l'emballage protecteur dans le même échantillon et l'écraser à l'aide d'un agitateur propre.

9. Ajouter **une pastille de SILICA No. 2** directement de l'emballage protecteur dans le même échantillon et l'écraser à l'aide d'un agitateur propre.

10. Refermer la cuvette avec le couvercle et mélanger le contenu en agitant jusqu'à dissolution complète des pastilles.

11. Placer la cuvette dans la chambre de mesure.
Positionnement Σ .

Zéro accepté
Préparer test
Presser TEST

12. Appuyer sur la touche **TEST**.

Attendre **2 minutes de temps de réaction**.

La mesure s'effectue automatiquement après écoulement du temps de réaction.

Le résultat de la mesure s'affiche et indique le dioxyde de silicium en mg/l.

Remarques:

1. L'ordre d'apport des pastilles doit être respecté scrupuleusement.
2. Les phosphates ne gênent pas dans les conditions de réaction indiquées.
3. Conversion:
 $\text{mg/l Si} = \text{mg/l SiO}_2 \times 0,47$
4. $\blacktriangle \text{ SiO}_2$
 $\blacktriangledown \text{ Si}$

Réactif	Forme de réactif/Quantité	Référence
Set SILICA No. 1 / No. 2	Pastille / par 100 Agitateur inclus	517671BT
SILICA No. 1	Pastille / 100	513130BT
SILICA No. 2	Pastille / 100	513140BT
SILICA PR	Pastille / 100	513150BT

3 5 1

Dioxyde de silicium LR avec réactif en sachet de poudre (PP) et réactif liquide

0,1 – 1,6 mg/l SiO₂



Préparer deux cuvettes propres de 24 mm. Repérer l'une des deux cuvettes comme cuvette de calibration.

Compte à rebours 1
4:00
départ: ↵

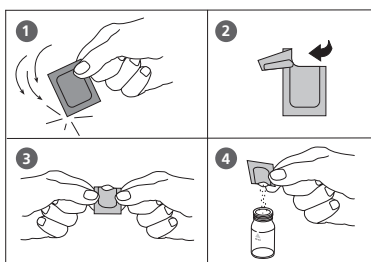

Compte à rebours 2
1:00
départ: ↵

Préparer zéro
Presser ZÉRO

1. Verser **10 ml d'échantillon** dans chaque cuvette.
2. Dans chaque cuvette, ajouter **0,5 ml de solution de réactif VARIO Molybdate 3**.
3. Refermer les couvercles respectifs des cuvettes et mélanger le contenu en retournant les cuvettes (rem. 1).
4. Appuyer sur la touche [↵].

Attendre **un temps de réaction de 4 minutes** (rem. 2)

Continuer comme suit après l'expiration du temps de réaction:

5. Ajouter dans chaque cuvette le contenu **d'un sachet de poudre VARIO Silica Citric Acid F10**, directement à partir de la pellicule.
6. Refermer le couvercle de la cuvette et dissoudre la poudre en retournant la cuvette.
7. Appuyer sur la touche [↵].

Attendre pendant **un temps de réaction d'1 minute** (rem. 3)

Continuer comme suit après l'expiration du temps de réaction:

8. Placer ensuite la cuvette de calibration dans la chambre de mesure. Positionnement Σ .
9. Dans la cuvette contenant l'échantillon, ajouter le contenu **d'un sachet de poudre VARIO LR Silica Amino Acid F F10** directement à partir de la pellicule.
10. Refermer le couvercle de la cuvette et dissoudre la poudre en retournant la cuvette.
11. Appuyer alors sur la touche **ZÉRO**. (La cuvette zéro est déjà dans la chambre de mesure – voir point 8.)

Compte à rebours
2:00

Attendre pendant **un temps de réaction de 2 minutes**.

La mesure du zéro s'effectue automatiquement après l'expiration du temps de réaction.

Zéro accepté
Préparer test
Presser TEST

12. Sortir la cuvette de la chambre de mesure.

13. Placer ensuite la cuvette à échantillon dans la chambre de mesure. Positionnement Σ .

14. Appuyer alors sur la touche **TEST**.

Le résultat s'affiche sur l'écran en mg/l de dioxyde de silicium.

Remarques:

1. Les cuvettes doivent être refermées immédiatement avec leur couvercle après l'addition de la solution de réactif VARIO Molybdate 3, car, dans le cas contraire, on pourrait aboutir à des résultats plus faibles.
2. Le temps de réaction indiqué de 4 minutes se rapporte à une température d'échantillon de 20°C. Attendre un temps de réaction de 2 minutes pour une température d'échantillon de 30°C et de 8 minutes pour une température d'échantillon de 10°C.
3. Le temps de réaction indiqué de 1 minute se rapporte à une température d'échantillon de 20°C. Attendre pendant un temps de réaction de 30 secondes pour une température d'échantillon de 30°C et de 2 minutes pour une température d'échantillon de 10°C.
4. Perturbations:

Substance	Perturbation
Fer	Perturbe en grandes concentrations
Phosphate	Le phosphate ne perturbe pas jusqu'à 50 mg/l PO ₄
	A une concentration de 60 mg/l PO ₄ la perturbation est de - 2% environ
	A une concentration de 75 mg/l PO ₄ la perturbation est de - 11% environ
Sulfures	Perturbent en toutes concentrations

Occasionnellement, les échantillons d'eau contiennent des formes d'anhydride silicique, qui réagissent très lentement avec le molybdène. La nature exacte de ces formes n'est pas connue actuellement. Par un traitement préalable au bicarbonate de sodium et, ensuite, à l'acide sulfurique, il est possible de les transformer en formes très réactives (description dans «Standard Methods for the Examination of Water and Wastewater» dans „Silica-Digestion with Sodium Bicarbonate“).

5. \blacktriangle SiO₂
 \blacktriangledown Si

Réactif	Forme de réactif/Quantité	Référence
Set VARIO LR Silica Amino Acid F10 VARIO Silica Citric Acid F10 VARIO Molybdate 3	Sachet de poudre / 100 Sachet de poudre / 200 Réactif liquide / 2x 50 ml	535690

3 5 2

Dioxyde de silicium HR avec réactif en sachet de poudre (PP)

1 – 90 mg/l SiO₂



Ø 24 mm

Préparer zéro
Presser ZÉRO

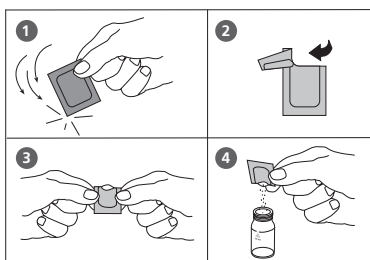

Compte à rebours 1
10:00
départ: ↵

Zéro accepté
Préparer test
Presser TEST

Compte à rebours 2
2:00

- Verser **10 ml d'échantillon** dans une cuvette de 24 mm propre (rem. 1) et fermer cette dernière avec le couvercle de la cuvette.
- Placer ensuite la cuvette dans la chambre de mesure. Positionnement Σ .
- Appuyer alors sur la touche **ZÉRO**.
- Sortir la cuvette de la chambre de mesure.
- Dans l'échantillon de 10 ml, ajouter le contenu **d'un sachet de poudre VARIO Silica HR Molybdate F10** directement à partir de la pellicule.
- Refermer le couvercle de la cuvette et dissoudre la poudre en retournant la cuvette.
- Ajouter au même échantillon le contenu **d'un sachet de poudre VARIO Silica HR Acid Rgt.** directement à partir de la pellicule. (rem. 2).
- Refermer le couvercle de la cuvette et mélanger le contenu en retournant la cuvette.
- Appuyer sur la touche [↵].
Attendre pendant **un temps de réaction de 10 minutes**.
Continuer comme suit après l'expiration du temps de réaction:
- Ajouter au même échantillon le contenu **d'un sachet de poudre VARIO Silica Citric Acid F10** directement à partir de la pellicule (rem. 3).
- Refermer le couvercle de la cuvette et dissoudre la poudre en retournant la cuvette.
- Placer ensuite la cuvette dans la chambre de mesure. Positionnement Σ .
- Appuyer alors sur la touche **TEST**.
Attendre pendant **un temps de réaction de 2 minutes**.
La mesure s'effectue automatiquement après l'expiration du temps de réaction.
Le résultat s'affiche dans l'affichage, en mg/l de dioxyde de silicium.

Remarques:

1. La température de l'échantillon doit être comprise entre 15°C et 25°C.
2. Dans le cas de la présence de dioxyde de silicium ou de phosphate, il se formera une coloration jaune.
3. Une couleur jaune générée par le phosphate s'éliminera par cette étape de travail (voir plus bas).
4. Perturbations:

Substance	Perturbation
Fer	Perturbe en grandes concentrations
Phosphate	Le phosphate ne perturbe pas jusqu'à 50 mg/l PO ₄
	A une concentration de 60 mg/l PO ₄ la perturbation est de – 2% environ
	A une concentration de 75 mg/l PO ₄ la perturbation est de – 11% environ
Sulfures	Perturbent en toutes concentrations

Occasionnellement, les échantillons d'eau contiennent des formes d'anhydride silicique, qui réagissent très lentement avec le molybdène. La nature exacte de ces formes n'est pas connue actuellement. Par un traitement préalable au bicarbonate de sodium et, ensuite, à l'acide sulfurique, il est possible de les transformer en formes très réactives (description dans «Standard Methods for the Examination of Water and Wastewater» dans „Silica-Digestion with Sodium Bicarbonate“).

5.  SiO₂
 Si

Réactif	Forme de réactif/Quantité	Référence
Set VARIO Silica HR Molybdate F10 VARIO Silica HR Acid Rgt F10 VARIO Silica HR Citric Acid F10	Sachet de poudre / 100 Sachet de poudre / 100 Sachet de poudre / 100	535700

3 5 3

Dioxyde de silicium avec réactifs liquides et poudre

0,1 – 8 mg/l SiO₂



Préparer zéro
Presser ZÉRO

1. Verser **10 ml d'échantillon** dans une cuvette propre de 24 mm et bien fermer le couvercle de la cuvette.
2. Mettre la cuvette dans la chambre de mesure.
Positionnement Σ .

3. Appuyer sur la touche **ZERO**.

4. Retirer la cuvette de la chambre de mesure.

5. Tenir le flacon compte-gouttes verticalement et en appuyant lentement, verser de grosses gouttes de même taille dans la cuvette:

20 gouttes KS104 (Silica Reagent 1)

6. Bien refermer la cuvette avec le couvercle et mélanger le contenu en agitant.

Compte à rebours
5:00

7. Attendre pendant **un temps de réaction de 5 minutes**.

8. Tenir le flacon compte-gouttes verticalement et en appuyant lentement, verser de grosses gouttes de même taille dans la cuvette:

20 gouttes KS105 (Silica Reagent 2)

9. Bien refermer la cuvette avec le couvercle et mélanger le contenu en agitant.

10. Ajouter **1 cuillère de mesure du réactif KP106 (Silica Reagent 3)** (Rem. 1).

11. Bien refermer la cuvette avec le couvercle et dissoudre la poudre en retournant la cuvette.

Zéro accepté
Préparer test
Presser TEST

Compte à rebours
10:00

12. Mettre la cuvette dans la chambre de mesure.
Positionnement \bar{X} .

13. Appuyer sur la touche **TEST**.

Attendre pendant **un temps de réaction de 10 minutes**.

La mesure s'effectue automatiquement après l'expiration du temps de réaction.

Le résultat s'affiche dans l'affichage, en mg/l de dioxyde de silicium.

Remarques:

1. Pour le bon dosage, utiliser la cuillère de mesure du réactif fournie.
2. Pour obtenir des résultats d'analyse précis, il faut respecter une température d'échantillon de 20°C à 30°C.
3. A une température inférieure à 20°C, aucune réaction complète n'a lieu ce qui laisse présager des résultats insuffisants.
4. \blacktriangle SiO₂
 \blacktriangledown Si

Réactif	Forme de réactif/Quantité	Référence
KS104 – Silica Reagent 1	Réactif liquide / 65 ml	56L010465
KS105 – Silica Reagent 2	Réactif liquide / 65 ml	56L010565
KP106 – Silica Reagent 3	Poudre / 10 g	56P010610

1 9 0

Dureté, calcique avec pastilles

50 – 900 mg/l CaCO_3



Ø 24 mm

Préparer zéro
Presser ZÉRO

Compte à rebours
2:00

Zéro accepté
Préparer test
Presser TEST

1. Verser **10 ml d'eau déminéralisée** dans une cuvette de 24 mm.
 2. Ajouter **une pastille de CALCHECK** directement de l'emballage protecteur dans les 10 ml d'eau déminéralisée et écraser à l'aide d'un agitateur propre.
 3. Refermer le couvercle de la cuvette et mélanger le contenu en agitant jusqu'à dissolution complète de la pastille.
 4. Placer la cuvette dans la chambre de mesure.
Positionnement Σ .
 5. Appuyer sur la touche **ZÉRO**.
Attendre **2 minutes de temps de réaction**.
- La mesure s'effectue automatiquement après écoulement du temps de réaction.
6. Retirer la cuvette de la chambre de mesure.
 7. Verser **2 ml d'échantillon** dans la cuvette préparée.
Attention: la cuvette est pleine à ras bord!
 8. Refermer le couvercle de la cuvette et mélanger le contenu en agitant (5 fois).
 9. Placer la cuvette dans la chambre de mesure.
Positionnement Σ .
 10. Appuyer sur la touche **TEST**.

Le résultat de la mesure s'affiche et indique la dureté calcique en mg/l.

Remarques:

1. La valeur pH des eaux fortement acides ou alcalines doit être régulée entre 4 et 10 avant l'analyse (à l'aide d'1 mol/l d'acide chlorhydrique ou d'1 mol/l de lessive de soude).
2. Le procédé a de plus grandes tolérances dans les plages de mesure hautes que dans les plages de mesure basses. Veiller à diluer les échantillons de telle manière que le tiers inférieur puisse être mesuré.
3. La présente méthode a été développée selon un procédé titrimétrique pour la détermination du calcium. Pour des causes non définies, les décalages par rapport à la méthode standardisée peuvent être plus importants.
4. Il convient d'utiliser les éprouvettes spéciales à grand volume.
5. ▲ CaCO_3
°dH
°eH
°fH
▼ °aH

Réactif	Forme de réactif/Quantité	Référence
CALCHECK	Pastille / 100	515650

1 9 1

Dureté, calcium 2T avec pastille

0 – 500 mg/l CaCO₃



Ø 24 mm

Préparer zéro
Presser ZERO

1. Verser **10 ml d'échantillon** dans une cuvette propre de 24 mm et fermer le couvercle de la cuvette.
2. Mettre la cuvette dans la chambre de mesure.
Positionnement Σ .
3. Appuyer sur la touche **ZÉRO**.
4. Retirer la cuvette de la chambre de mesure.
5. Ajouter **une pastille de CALCIO H No. 1** directement de l'emballage protecteur dans l'échantillon de 10 ml et l'écraser à l'aide d'un agitateur propre. Agiter de façon à dissoudre complètement la pastille.
6. Ajouter **une pastille de CALCIO H No. 2** directement de l'emballage protecteur dans le même échantillon et l'écraser à l'aide d'un agitateur propre.
7. Bien refermer la cuvette avec le couvercle et mélanger le contenu en agitant jusqu'à dissolution complète de la pastille.
8. Mettre la cuvette dans la chambre de mesure.
Positionnement Σ .

Zéro accepté
Préparer test
Presser TEST

Compte à rebours
2:00

9. Appuyer sur la touche **TEST**.
Attendre **2 min de temps de réaction**.

La mesure s'effectue automatiquement après écoulement du temps de réaction.

Le résultat de la mesure s'affiche et indique la dureté calcique en mg/l.

Remarques:

1. Afin d'améliorer les valeurs de mesure, il est possible de définir une valeur à blanc de méthode propre au lot à l'aide du mode 40. Voir la marche à suivre en page 341.
2. Avant l'analyse, porter l'eau très alcaline ou acide à une valeur pH comprise entre 4 et 10 (avec 1 mol/l d'acide chlorhydrique ou 1 mol de soude caustique).
3. Le respect rigoureux du volume d'échantillon de 10 ml est déterminant pour l'exactitude du résultat d'analyse.
4. La présente méthode a été développée sur la base d'un procédé titrimétrique. En raison de conditions marginales indéfinissables, l'écart par rapport à la méthode standardisée pourra être plus important.
5. Ce procédé a une tolérance plus élevée dans la plage de mesure haute que dans la plage basse. Lorsque vous diluez l'échantillon, faire en sorte de mesurer dans le tiers inférieur de la plage de mesure.
6. Troubles:
 - La dureté de magnésium ne provoque aucun trouble jusqu'à 200 mg/l CaCO_3 .
 - Une concentration en fer supérieure à 10 mg/l peut provoquer des résultats trop bas.
 - Une concentration en zinc supérieure à 5 mg/l peut provoquer des résultats trop élevés.
7. ▲ CaCO_3
 - °dH
 - °eH
 - °fH
 - ▼ °aH

Réactif	Forme de réactif/Quantité	Référence
Set CALCIO H No. 1 / No. 2	Pastille / par 100 Agitateur inclus	517761BT

2 0 0

Dureté, totale avec pastilles

2 – 50 mg/l CaCO₃



Préparer zéro
Presser ZÉRO

1. Verser **10 ml d'échantillon** dans une cuvette de 24 mm et refermer le couvercle de la cuvette.
2. Placer la cuvette dans la chambre de mesure.
Positionnement \times .
3. Appuyer sur la touche **ZÉRO**.
4. Retirer la cuvette de la chambre de mesure.
5. Ajouter **une pastille de HARDCHECK P** directement de l'emballage protecteur dans les 10 ml d'échantillon et écraser à l'aide d'un agitateur propre.
6. Refermer le couvercle de la cuvette et mélanger le contenu en agitant jusqu'à dissolution complète de la pastille.
7. Placer la cuvette dans la chambre de mesure.
Positionnement \times .

Zéro accepté
Préparer test
Presser TEST

Compte à rebours
5:00

8. Appuyer sur la touche **TEST**.
Attendre **5 minutes de temps de réaction**.

La mesure s'effectue automatiquement après écoulement du temps de réaction.

Le résultat de la mesure s'affiche et indique la dureté totale en mg/l.

Remarques:

1. La valeur pH des eaux fortement acides ou alcalines doit être réglée entre 4 et 10 avant l'analyse (à l'aide d'1 mol/l d'acide chlorhydrique ou d'1 mol/l de lessive de soude).
2. Table de conversion:

	mg/l CaCO ₃	°dH	°fH	°eH
1 mg/l CaCO ₃	----	0,056	0,10	0,07
1 °dH	17,8	----	1,78	1,25
1 °fH	10,0	0,56	----	0,70
1 °eH	14,3	0,80	1,43	----

3. ▲ CaCO₃
°dH
°eH
°fH
▼ °aH

Réactif	Forme de réactif/Quantité	Référence
HARDCHECK P	Pastille / 100	515660BT

2 0 1

Dureté, totale HR avec pastilles

20 – 500 mg/l CaCO₃



Ø 24 mm

Préparer zéro
Presser ZÉRO

1. Verser **1 ml d'échantillon** et **9 ml d'eau déminéralisée** dans une cuvette propre de 24 mm et fermer le couvercle de la cuvette.
2. Placer la cuvette dans la chambre de mesure.
Positionnement \times .
3. Appuyer sur la touche **ZÉRO**.
4. Retirer la cuvette de la chambre de mesure.
5. Ajouter **une pastille de HARDCHECK P** directement de l'emballage protecteur dans les 10 ml d'échantillon et écraser à l'aide d'un agitateur propre.
6. Refermer le couvercle de la cuvette et mélanger le contenu en agitant jusqu'à dissolution complète de la pastille.
7. Placer la cuvette dans la chambre de mesure.
Positionnement \times .

Zéro accepté
Préparer test
Presser TEST

Compte à rebours
5:00

8. Appuyer sur la touche **TEST**.
Attendre **5 minutes de temps de réaction**.

La mesure s'effectue automatiquement après écoulement du temps de réaction.

Le résultat de la mesure s'affiche et indique la dureté totale en mg/l.

Remarques:

1. La valeur pH des eaux fortement acides ou alcalines doit être réglée entre 4 et 10 avant l'analyse (à l'aide d'1 mol/l d'acide chlorhydrique ou d'1 mol/l de lessive de soude).
2. Table de conversion:

	mg/l CaCO ₃	°dH	°fH	°eH
1 mg/l CaCO ₃	----	0,056	0,10	0,07
1 °dH	17,8	----	1,78	1,25
1 °fH	10,0	0,56	----	0,70
1 °eH	14,3	0,80	1,43	----

3. ▲ CaCO₃
°dH
°eH
°fH
▼ °aH

Réactif	Forme de réactif/Quantité	Référence
HARDCHECK P	Pastille / 100	515660BT

2 2 0

**Fer
avec pastilles**

0,02 – 1 mg/l Fe

Détermination du fer total dissous Fe^{2+} et Fe^{3+} *

2 2 2

**Fer
avec réactif en sachet de poudre (PP)**

0,02 – 3 mg/l Fe

Détermination de toutes les formes dissous du fer et de la plupart des formes non dissous du fer *

2 2 3

**Fer, total
avec réactif en sachet de poudre (PP)**

0,02 – 1,8 mg/l Fe

Détermination de toutes les formes dissous du fer et de la plupart des formes non dissous du fer; la plupart des oxydes de fer non dissous sont récupérés par le réactif *

2 2 4

**Fer, total (Fe in Mo)
avec réactif en sachet de poudre (PP)**

0,01 – 1,80 mg/l Fe

Détermination du fer dissous total et du fer non dissous en présence de fortes concentrations de molybdate.

2 2 5

**Fer LR
avec réactif liquide**

0,03 – 2 mg/l Fe

Détermination du fer soluble total $\text{Fe}^{2+}/3+$ en présence d'agents complexants (par exemple molybdate) *

2 2 6

**Fer LR 2
avec réactif liquide**

0,03 – 2 mg/l Fe^{2+} et Fe^{3+}

Détermination du fer soluble total (Fe^{2+} et Fe^{3+}) en présence d'agents complexants (par exemple molybdate) *

2 2 7

Fer HR avec réactif liquide

0,1 – 10 mg/l Fe

Détermination du fer soluble total $Fe^{2+}/3+$ en présence d'agents complexants (par exemple molybdate) *

*Cette information se réfère à l'analyse de l'échantillon d'eau sans minéralisation.

Des informations supplémentaires sont disponibles dans les remarques sur la méthode.

Remarques (Méthodes 220, 222, 223):

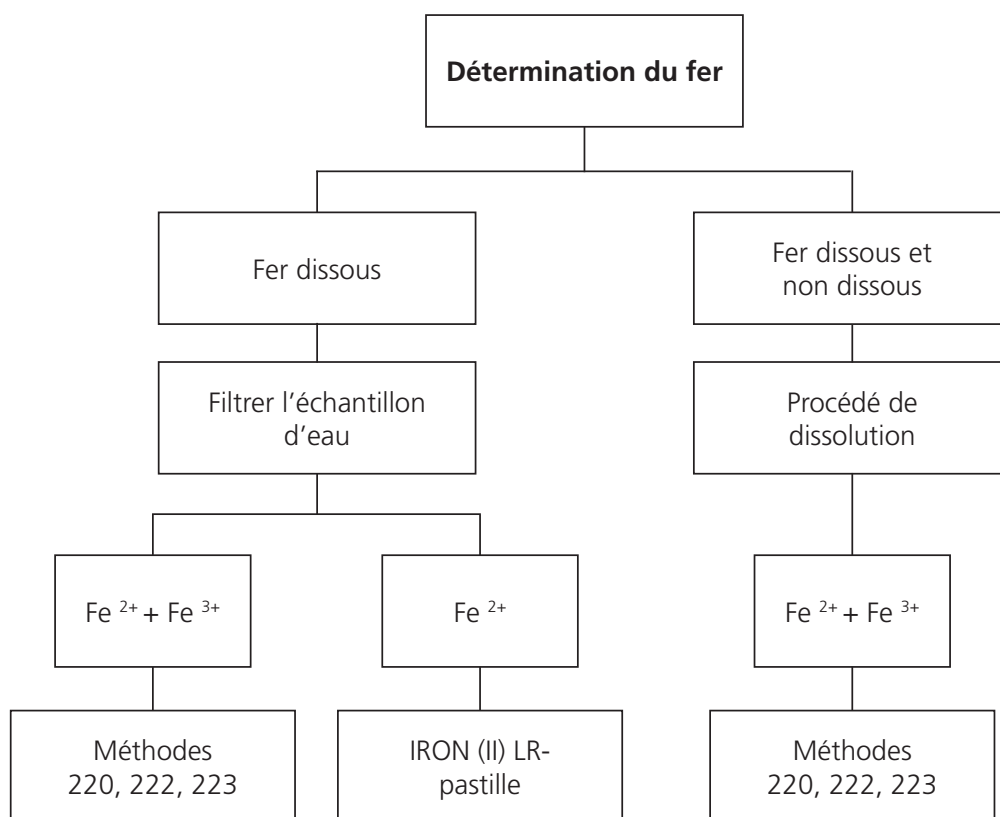

Procédé de minéralisation pour la détermination du fer totalement dissous et non dissous:

1. Ajouter dans l'échantillon d'eau de 100 ml 1 ml d'acide sulfurique concentré et porter à ébullition pendant dix minutes ou suffisamment longtemps pour que le tout soit complètement dissous. Après refroidissement, ajuster la valeur pH de l'échantillon à une valeur comprise entre 3 et 5 à l'aide d'une solution ammoniacuée et remplir avec de l'eau déminéralisée jusqu'au volume initial de 100 ml. On utilise 10 ml de cette solution pré-traitée pour l'analyse suivante. Suivre les instructions comme décrit sous chaque réactif.
2. Les eaux qui ont été traitées avec des combinaisons organiques comme anti-corrosifs, etc., doivent être oxydées le cas échéant afin de détruire les complexes ferreux. Pour ce faire, ajouter 1 ml d'acide sulfurique concentré ainsi qu'1 ml d'acide nitrique concentré dans l'échantillon de 100 ml et porter à ébullition jusqu'à réduction de moitié. Après refroidissement, procéder selon le mode indiqué plus haut.

2 2 0

Fer (remarque 1) avec pastilles

0,02 – 1 mg/l Fe



Préparer zéro
Presser ZÉRO

1. Verser **10 ml d'échantillon** dans une cuvette propre de 24 mm et fermer le couvercle de la cuvette.
2. Mettre la cuvette dans la chambre de mesure.
Positionnement \times .
3. Appuyer sur la touche **ZÉRO**.
4. Retirer la cuvette de la chambre de mesure.
5. Ajouter dans l'échantillon de 10 ml **une pastille d'IRON LR** directement de l'emballage protecteur et l'écraser à l'aide d'un agitateur propre.
6. Refermer la cuvette avec le couvercle et mélanger le contenu en agitant jusqu'à dissolution complète de la pastille.
7. Placer la cuvette dans la chambre de mesure.
Positionnement \times .

Zéro accepté
Préparer test
Presser TEST

Compte à rebours
5:00

8. Appuyer sur la touche **TEST**.
Attendre **5 minutes de temps de réaction**.

La mesure s'effectue automatiquement après écoulement du temps de réaction.

Le résultat de la mesure s'affiche et indique le fer en mg/l.

Remarques:

1. Cette méthode permet de déterminer le Fe²⁺ et Fe³⁺ total dissous.
2. La détermination du Fe²⁺ se fera avec une pastille IRON (II) LR, comme décrit plus haut, au lieu de la pastille IRON LR.
3. Le procédé de désagrégation décrit ci-après est nécessaire à la détermination du fer total dissous et non dissous (procédé de dissolution acide cf. page 149).

Réactif	Forme de réactif/Quantité	Référence
IRON LR	Pastille / 100	515370BT
IRON (II) LR	Pastille / 100	515420BT

2 2 2

Fer (remarque 1) avec réactif en sachet de poudre (PP)

0,02 – 3 mg/l Fe



Préparer zéro
Presser ZÉRO

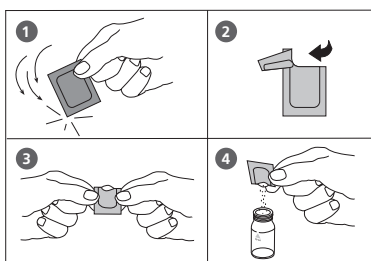

Zéro accepté
Préparer test
Presser TEST

Compte à rebours
3:00

1. Verser **10 ml d'échantillon** dans une cuvette propre de 24 mm et fermer le couvercle de la cuvette.
2. Mettre la cuvette dans la chambre de mesure. Positionnement \times .
3. Appuyer sur la touche **ZÉRO**.
4. Retirer la **cuvette** de la chambre de mesure.
5. Ajouter dans l'échantillon de 10 ml le contenu **d'un sachet de poudre de VARIO Ferro F10** directement de l'emballage protecteur.
6. Refermer la cuvette avec le couvercle et mélanger le contenu en agitant l'ensemble (remarque 4).
7. Placer la cuvette dans la chambre de mesure. Positionnement \times .
8. Appuyer sur la touche **TEST**.

Attendre **3 minutes de temps de réaction** (remarque 5).

La mesure s'effectue automatiquement après écoulement du temps de réaction.

Le résultat de la mesure s'affiche et indique le fer en mg/l.

Remarques:

1. Cette méthode permet la détermination de toutes les formes de fer dissous et à la plupart des formes de fer non dissous.
2. L'oxyde de fer requiert avant l'analyse d'une dissolution faible, forte ou Digesdahl (procédé de dissolution acide cf. page 149).
3. Les eaux fortement alcalines ou acides doivent être ramenées avant l'analyse à une valeur pH comprise entre 3 et 5.
4. La précision ne sera pas affectée par de la poudre non dissoute.
5. Dans le cas d'échantillons contenant de la rouille visible, il convient de respecter au minimum un temps de réaction de 5 minutes.

Réactif	Forme de réactif/Quantité	Référence
VARIO Ferro F10	Sachet de poudre / 100	530560

2 2 3

Fer, total (TPTZ, rem. 1) avec réactif en sachet de poudre (PP)

0,02 – 1,8 mg/l Fe



Ø 24 mm

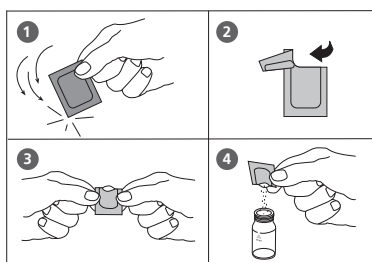

Préparer deux cuvettes propres de 24 mm. Repérer l'une des deux cuvettes comme cuvette de calibrage.

1. Verser **10 ml d'eau entièrement déminéralisée** dans une cuvette propre de 24 mm (cuvette de calibrage).
2. Verser **10 ml d'échantillon** dans une deuxième cuvette propre de 24 mm (cuvette à échantillon).
3. Ajouter dans chaque cuvette le contenu **d'un sachet de poudre VARIO IRON TPTZ F10**, directement à partir de la pellicule.
4. Refermer les couvercles respectifs des cuvettes et mélanger le contenu en agitant les cuvettes (30 sec).
5. Appuyer sur la touche [↵].
Attendre **un temps de réaction de 3 minutes**.
Continuer comme suit après l'expiration du temps de réaction.
6. Placer ensuite la cuvette de calibrage dans la chambre de mesure. Positionnement $\bar{\times}$.
7. Appuyer alors sur la touche **ZÉRO**.
8. Sortir la cuvette de la chambre de mesure.
9. Placer ensuite la cuvette à échantillon dans la chambre de mesure. Positionnement $\bar{\times}$.
10. Appuyer alors sur la touche **TEST**.
Le résultat s'affiche dans l'affichage en mg/l de fer.

Compte à rebours
3:00
départ: ↵

Préparer zéro
Presser ZÉRO

Zéro accepté
Préparer test
Presser TEST

Remarques:

1. La dissolution sera nécessaire pour la détermination de la teneur en fer.
Le réactif TPTZ saisit la majorité des oxydes de fer sans dissolution.
2. Avant l'analyse, rincer toutes les verreries de laboratoire en utilisant une solution diluée d'acide chlorhydrique (1:1) et ensuite de l'eau entièrement déminéralisée dans le but d'éliminer les dépôts ferrugineux, qui seraient susceptibles de conduire à des résultats légèrement plus élevés.
3. Avant l'analyse, les eaux fortement alcalines ou acides doivent être ramenées à une valeur pH comprise dans une plage de 3 à 8 (avec 0,5 mol/l d'acide sulfurique ou 1 mol/l de soude caustique).
4. Perturbations:
Dans le cas de l'apparition de perturbations, le développement de la couleur a été empêché ou il s'est formé des précipités.
Les données se rapportent à un standard d'une concentration en fer de 0,5 mg/l.
Les substances suivantes ne provoquent pas de perturbations jusqu'à la concentration indiquée:

Substance	Aucune perturbation jusqu'à
Cadmium	4,0 mg/l
Chrome ⁽³⁺⁾	0,25 mg/l
Chrome ⁽⁶⁺⁾	1,2 mg/l
Cyanure	2,8 mg/l
Cobalt	0,05 mg/l
Cuivre	0,6 mg/l
Manganèse	50 mg/l
Molybdène	4,0 mg/l
Nickel	1,0 mg/l
Ion de nitrite	0,8 mg/l
Mercure	0,4 mg/l

Réactif	Forme de réactif/Quantité	Référence
VARIO IRON TPTZ F10	Sachet de poudre / 100	530550

2 2 4

Fer, total (Fe in Mo) en présence de Molybdate avec réactif en sachet de poudre (PP)

0.01 – 1.80 mg/l Fe

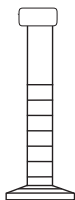
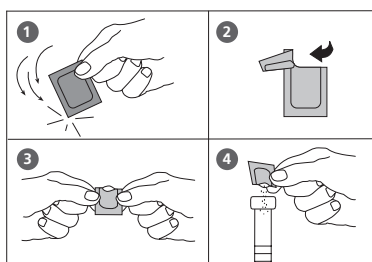
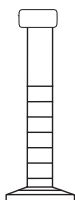

1. Verser **50 ml d'échantillon** dans une éprouvette graduée avec bouchon propre de 50 ml.
2. Ajouter le contenu **d'un sachet de poudre VARIO (Fe in Mo) Rgt 1** directement de l'emballage protecteur dans l'échantillon de 50 ml.
3. Bien refermer l' éprouvette avec le bouchon et dissoudre la poudre en agitant légèrement l' éprouvette.
4. Préparer deux cuvettes propres de 24 mm. Repérer l'une des deux cuvettes comme cuvette de calibrage.
5. Ajouter **10 ml de l'échantillon préparée** dans la cuvette étalon (**ceci constitue le blanc**).
6. Bien refermer la cuvette étalon avec le couvercle.
7. Verser **25 ml d'échantillon préparée** dans une éprouvette graduée avec bouchon propre de 25 ml.
8. Ajouter le contenu **d'un sachet de poudre VARIO (Fe in Mo) Rgt 2** directement de l'emballage protecteur dans l'échantillon de 25 ml.
9. Bien refermer l' éprouvette avec le bouchon et dissoudre la poudre en agitant légèrement l' éprouvette (Remarques 5).
10. Appuyer sur la touche [↵].
Attendre un temps de réaction de 3 minutes.
11. Après écoulement du temps de réaction, procéder comme suit:
Verser 10 ml d'échantillon (point 4) dans une deuxième cuvette préparée de 24 mm (point 4) (**cuvette d'échantillon**).
12. Placer ensuite la **cuvette étalon** dans la chambre de mesure. Positionnement \bar{X} .
13. Appuyer sur la touche **ZERO**.

Compte à rebours 1

3:00

départ: ↵

Préparer zéro
Presser ZÉRO

14. Retirer la cuvette de la chambre de mesure.

15. Placer ensuite la **cuvette échantillon** dans la chambre de mesure. Positionnement Σ .

Zéro accepté
Préparer test
Presser TEST

15. Appuyer sur la touche **TEST**.

Le résultat s'affiche en mg/l Fe.

Remarques :

1. Laver tout le matériel en verre avec un détergent. Rincer à l'eau du robinet, puis procéder à un rinçage supplémentaire sans une solution d'acide chlorhydrique (1:1). Rincer une troisième fois avec une eau déminéralisée de qualité supérieure. Ces étapes permettront de retirer les dépôts susceptibles de fausser légèrement les résultats à la hausse.
2. Si l'échantillon contient 100 mg/l ou plus de molybdate (MoO_4^{2-}), relever la valeur indiquée immédiatement après la mise à zéro de l'instrument.
3. Pour un résultat plus précis, déterminer une valeur témoin pour chaque nouveau lot de réactif. Pour cela, suivre la procédure en utilisant de l'eau déminéralisée à la place de l'échantillon. Soustraire la valeur témoin du résultat final.
4. Une fois le réactif ajouté, un échantillon au pH inférieur à 3 ou supérieur à 4 risque d'entraver la coloration, de faire pâlir rapidement la couleur développée ou de provoquer un résultat trouble. Ajuster le pH de la solution de façon à obtenir un pH compris entre 3 et 8 dans le flacon gradué avant d'ajouter le réactif :
 - Ajouter une quantité adaptée solution acide sans fer ou de base (solution d'acide sulfurique 1 N ou d'hydroxyde de sodium 1 N).
 - Adapter le volume en cas d'utilisation d'une grande quantité d'acide ou de base.
5. Une couleur bleue apparaît si l'échantillon contient du fer. Une petite quantité de réactif non dissout n'affectera pas les résultats du test.

Recueil et stockage des échantillons :

- Recueillir les échantillons dans des bouteilles en verre en plastique propres préalablement nettoyées à l'aide d'une solution chlorhydrique 6 N (1:1) et rincées à l'eau déminéralisée.
- Pour conserver des échantillons pour une analyse ultérieure, ajuster le pH de façon à ce qu'il soit inférieur à 2 en utilisant une solution d'acide chlorhydrique moins concentrée (environ 2 ml par litre). Il n'est pas nécessaire d'ajouter une solution acide si l'échantillon est testé immédiatement.
- Pour mesurer uniquement le fer dissout, filtrer l'échantillon à l'aide d'un tamis de 0,45 microns ou d'un dispositif équivalent immédiatement après l'avoir prélevé et avant l'étape de l'acidification.
- Conserver les échantillons à température ambiante pendant une durée maximale de 6 mois.
- Avant analyse, ajuster le pH afin qu'il soit compris entre 3 et 5 avec une solution d'hydroxyde de sodium 5 N. Ne pas dépasser un pH de 5 afin d'éviter une précipitation du fer.
- Corriger le résultat du test en fonction de la dilution provoquée par les volumes ajoutés.

Réactif	Forme de réactif/Quantité	Référence
Set VARIO (Fe in Mo) Rgt 1 VARIO (Fe in Mo) Rgt 2	Sachet de poudre / 100 Sachet de poudre / 100	536010

2 2 5

Fer LR avec réactifs liquides

0,03 – 2 mg/l Fe^{2+/3+}



Ø 24 mm

L'échantillon doit être préfiltré à l'aide d'une membrane de 0,45µm si une détermination du fer totalement dissout est requise. Dans le cas contraire, la détermination s'appliquera également aux particules de fer et au fer en suspension.

1. Verser **10 ml d'échantillon préparée** dans une cuvette propre de 24 mm et bien fermer le couvercle de la cuvette.
2. Mettre la cuvette dans la chambre de mesure.
Positionnement \times .
3. Appuyer sur la touche **ZERO**.
4. Retirer la cuvette de la chambre de mesure.
5. Tenir le flacon compte-gouttes verticalement et en appuyant lentement, verser de grosses gouttes de même taille dans la cuvette:
10 gouttes KS61 (Ferrozine/Thioglycolate)
6. Bien refermer la cuvette avec le couvercle et mélanger le contenu en agitant.
7. Mettre la cuvette dans la chambre de mesure.
Positionnement \times .

Préparer zéro
Presser ZÉRO

Zéro accepté
Préparer test
Presser TEST

Compte à rebours
5:00

8. Appuyer sur la touche **TEST**.
Attendre un temps de réaction de **5 minutes** (Remarques 1).
La mesure s'effectue automatiquement après écoulement du temps de réaction.

Le résultat s'affiche dans l'affichage en mg/l de fer.

Remarques:

1. Si des agents complexants puissants sont présents dans l'échantillon, le temps de réaction devra être prolongé jusqu'à ce qu'aucun développement chromogène supplémentaire ne soit plus visible. Toutefois, la mesure ne saisit pas les complexes de fer très forts. Dans ce cas, il est nécessaire de détruire les agents complexants par oxydation au moyen d'acide/de persulfate et de corriger ensuite le pH de l'échantillon par neutralisation à une valeur de 6 – 9 (pour la démarche à suivre, voir p. 160).
2. Pour la détermination du fer total dissout et en suspension, l'échantillon doit être bouilli avec de l'acide/du persulfate. Neutralisez ensuite à une valeur de pH de 6 – 9 et compléter ensuite au volume initial en ajoutant de l'eau entièrement déminéralisée (pour la démarche à suivre, voir p. 160).
3. Une concentration en molybdate élevée génère une couleur jaune intensive lors de l'utilisation du KS61 (Ferrozine/Thioglycolate). Dans ce cas, une valeur à blanc chimique est nécessaire :
 - Préparer deux cuvettes propres de 24 mm.
 - Repérer l'une des deux cuvettes comme cuvette de calibrage.
 - Verser **10 ml d'échantillon** dans une cuvette propre de 24 mm (cuvette de calibrage).
 - Mettre dans la cuvette **10 gouttes de KS63 (Thioglycolate)**.
 - Bien refermer la cuvette avec le couvercle et mélanger le contenu en agitant.
 - Placer ensuite la cuvette de calibrage dans la chambre de mesure.
Positionierung \bar{X} .
 - Appuyer sur la touche **ZERO**.
 - Retirer la cuvette de la chambre de mesure.
 - Verser **10 ml d'échantillon** dans une deuxième cuvette propre de 24 mm (cuvette d'échantillon).
 - La suite de la démarche est celle décrite au **point 5**, à la page 158.

Réactif / Accessoires	Forme de réactif/Quantité	Référence
KS61 (Ferrozine/ Thioglycolate)	Réactif liquide / 65 ml	56L006165
KS63 (Thioglycolate Reagent)	Réactif liquide / 65 ml	56L006365
KP962 (Ammonium Persulphate Powder)	Poudre	56P096240
KS135 (Phenolphthalein Substitute Indikator)	Réactif liquide / 65 ml	56L013565
KS144 (Calcium Hardness Puffer)	Réactif liquide / 65 ml	56L014465
Cuillère	0,5 g Cuillère	385340

2 2 5

Fer, total LR avec réactifs liquides

0,03 – 2 mg/l Fe^{2+/3+}



Détermination du fer total

Le fer total se compose de fer dissout, de fer complexé et de fer en suspension. L'échantillon ne doit en aucun cas être filtré avant la mesure. Pour garantir l'homogénéisation de l'échantillon, il est nécessaire, juste avant le prélèvement de l'échantillon, de répartir uniformément les particules précipitées en agitant énergiquement. La filtration de l'échantillon est nécessaire pour déterminer le fer total soluble (y compris les liaisons ferreuses complexées).

Les appareils et réactifs nécessaires pour la détermination du fer total ne sont pas inclus dans l'étendue de la livraison standard.

1. Verser **50 ml d'échantillon homogénéisé** dans une fiole d'Erlenmeyer propre de 100 ml.
2. Ajouter à cet échantillon, ajouter **5 ml d'acide chlorhydrique de concentration 1:1 et une cuillère de KP962 (persulfate d'ammonium poudre)**.
3. Faire bouillir l'échantillon pendant **20 minutes**. Veillez à conserver un volume d'échantillon de plus de 25 ml ; le cas échéant, compéter le volume avec l'eau entièrement déminéralisée.
4. L'échantillon à refroidir à température ambiante.
5. Tenir le flacon compte-gouttes verticalement et en appuyant lentement, verser de grosses gouttes de même taille dans la cuvette:
1 gouttes KS135 (Phenolphthalein Substitute Indicateur)
6. Ajouter goutte à goutte, au même échantillon, **un tampon de dureté calcique KS144** jusqu'à ce que commencer à se développer une coloration rose tendre à rouge. **(Attention : basculer l'échantillon après l'addition de chaque goutte !)**

7. Compléter l'échantillon à 50 ml avec de l'eau entièrement déminéralisée.
8. Verser **10 ml d'eau déminéralisée** dans une cuvette propre de 24 mm et bien fermer le couvercle de la cuvette
9. Placer ensuite la cuvette d'échantillon dans la chambre de mesure. Positionnement Σ .

**Préparer zéro
Presser ZÉRO**

10. Appuyer sur la touche **ZERO**.
11. Retirer la cuvette de la chambre de mesure et la vider.
12. Vider la cuvette et la remplir de **10 ml d'échantillon** préparé.
13. Tenir le flacon compte-gouttes verticalement et en appuyant lentement, verser de grosses gouttes de même taille dans la cuvette:
10 gouttes KS61 (Ferrozine/Thioglycolate)
14. Bien refermer la cuvette avec le couvercle et mélanger le contenu en agitant.
15. Mettre la cuvette dans la chambre de mesure. Positionnement Σ .

**Zéro accepté
Préparer test
Presser TEST**

**Compte à rebours
5:00**

16. Appuyer sur la touche **TEST**.
Attendre un temps de réaction de **5 minutes** (Remarques 1).
La mesure s'effectue automatiquement après écoulement du temps de réaction.

À l'afficheur apparaît le résultat en mg/l de fer total ou, si vous utilisez un échantillon filtré, en mg/l de fer soluble total.

2 2 6

Fer LR 2 avec réactifs liquides

0,03 – 2 mg/l Fe²⁺ et Fe³⁺

Ce test permet de déterminer le fer complètement soluble et de différencier l'état ferreux et l'état ferrique. L'échantillon doit être préfiltré à l'aide d'une membrane de 0,45µm si une détermination du fer totalement dissout est requise. Dans le cas contraire, la détermination s'appliquera également aux particules de fer et au fer en suspension.



Préparer zéro
Presser ZÉRO

1. Verser **10 ml d'échantillon préparée** dans une cuvette propre de 24 mm et bien fermer le couvercle de la cuvette.
2. Mettre la cuvette dans la chambre de mesure.
Positionnement Σ .
3. Appuyer sur la touche **ZERO**.
4. Retirer la cuvette de la chambre de mesure.
5. Tenir le flacon compte-gouttes verticalement et en appuyant lentement, verser de grosses gouttes de même taille dans la cuvette:
10 gouttes KS60 (Acetate Buffer)
6. Bien refermer la cuvette avec le couvercle et mélanger le contenu en agitant.
7. Tenir le flacon compte-gouttes verticalement et en appuyant lentement, verser de grosses gouttes de même taille dans la cuvette:
10 gouttes KS63 (Thioglycolate) (Rem. 1)
8. Bien refermer la cuvette avec le couvercle et mélanger le contenu en agitant.
9. Tenir le flacon compte-gouttes verticalement et en appuyant lentement, verser de grosses gouttes de même taille dans la cuvette:
10 gouttes KS65 (Ferrozine)
10. Bien refermer la cuvette avec le couvercle et mélanger le contenu en agitant.
11. Mettre la cuvette dans la chambre de mesure.
Positionnement Σ .

Zéro accepté
Préparer test
Presser TEST

Compte à rebours
5:00

12. Appuyer sur la touche **TEST**.
Attendre un temps de réaction de **5 minutes** (Rem. 2).

À l'afficheur apparaît le résultat en mg/l de $Fe^{2+/3+}$ ou, si l'étape 7 a été supprimée, Fe^{2+} .

$$Fe^{3+} = Fe^{2+/3+} - Fe^{2+}$$

Remarques:

1. Passer l'étape 7 pour déterminer le Fe^{2+} soluble.
2. Si des agents complexants puissants sont présents dans l'échantillon, le temps de réaction devra être prolongé jusqu'à ce qu'aucun développement chromogène supplémentaire ne soit plus visible. Toutefois, la mesure ne saisit pas les complexes de fer très forts. Dans ce cas, il est nécessaire de détruire les agents complexants par oxydation au moyen d'acide/de persulfate et de corriger ensuite le pH de l'échantillon par neutralisation à une valeur de 6 – 9 (pour la démarche à suivre, voir p. 164).
3. Pour la détermination du fer total dissout et en suspension, l'échantillon doit être bouilli avec de l'acide/du persulfate. Neutralisez ensuite à une valeur de pH de 6 – 9 et compléter ensuite au volume initial en ajoutant de l'eau entièrement déminéralisée (pour la démarche à suivre, voir p. 164).
4. Une concentration en molybdate élevée génère une couleur jaune intensive lors de l'utilisation du KS63 (Thioglycolate). Dans ce cas, une valeur à blanc chimique est nécessaire :
 - Préparer deux cuvettes propres de 24 mm.
 - Repérer l'une des deux cuvettes comme cuvette de calibrage.
 - Verser **10 ml d'échantillon** dans une cuvette propre de 24 mm (cuvette de calibrage).
 - Mettre dans la cuvette **10 gouttes de KS63 (Thioglycolate)**.
 - Bien refermer la cuvette avec le couvercle et mélanger le contenu en agitant.
 - Placer ensuite la cuvette de calibrage dans la chambre de mesure.
Positionierung \bar{X} .
 - Appuyer sur la touche **ZERO**.
 - Retirer la cuvette de la chambre de mesure.
 - Verser **10 ml d'échantillon** dans une deuxième cuvette propre de 24 mm (cuvette d'échantillon).
 - La suite de la démarche est celle décrite au **point 5**, à la page 162.

Réactif / Accessoires	Forme de réactif/Quantité	Référence
KS60 – Acetate Buffer	Réactif liquide / 65 ml	56L006065
KS63 – Thioglycolate Reagent	Réactif liquide / 65 ml	56L006365
KS65 – Ferrozine Reagent	Réactif liquide / 65 ml	56L006565
KP962 (Ammonium Persulfate Powder)	Poudre	56P096240
KS135 (Phenolphthalein Substitute Indikator)	Réactif liquide / 65 ml	56L013565
KS144 (Calcium Hardness Puffer)	Réactif liquide / 65 ml	56L014465
Cuillère	0,5 g Cuillère	385340



Fer, total LR 2 avec réactifs liquides

0,03 – 2 mg/l Fe^{2+/3+}

Détermination du fer total

Le fer total se compose de fer dissout, de fer complexé et de fer en suspension. L'échantillon ne doit en aucun cas être filtré avant la mesure. Pour garantir l'homogénéisation de l'échantillon, il est nécessaire, juste avant le prélèvement de l'échantillon, de répartir uniformément les particules précipitées en agitant énergiquement. La filtration de l'échantillon est nécessaire pour déterminer le fer total soluble (y compris les liaisons ferreuses complexées).

Les appareils et réactifs nécessaires pour la détermination du fer total ne sont pas inclus dans l'étendue de la livraison standard.

1. Verser **50 ml d'échantillon homogénéisé** dans une fiole d'Erlenmeyer propre de 100 ml.
2. Ajouter à cet échantillon, ajouter **5 ml d'acide chlorhydrique de concentration 1:1 et une cuillère de KP962 (Ammonium Persulphate Powder)**.
3. Faire bouillir l'échantillon pendant **20 minutes**. Veillez à conserver un volume d'échantillon de plus de 25 ml ; le cas échéant, compléter le volume avec l'eau entièrement déminéralisée.
4. L'échantillon à refroidir à température ambiante.
5. Tenir le flacon compte-gouttes verticalement et en appuyant lentement, verser de grosses gouttes de même taille dans la cuvette:
1 goutte KS135 (Phenolphthalein Substitute Indicator)
6. Ajouter goutte à goutte, au même échantillon, **un tampon de dureté calcique KS144** jusqu'à ce que commencer à se développer une coloration rose tendre à rouge. (**Attention : basculer l'échantillon après l'addition de chaque goutte !**)
7. Compléter l'échantillon à 50 ml avec de l'eau entièrement déminéralisée.
8. Verser **10 ml d'eau déminéralisée** dans une cuvette propre de 24 mm et bien fermer le couvercle de la cuvette.



Ø 24 mm

**Préparer zéro
Presser ZÉRO**

9. Placer ensuite la cuvette d'échantillon dans la chambre de mesure. Positionnement Σ .
10. Appuyer sur la touche **ZERO**.
11. Retirer la cuvette de la chambre de mesure et la vider.
12. Vider la cuvette et la remplir de **10 ml d'échantillon** préparé.
13. Tenir le flacon compte-gouttes verticalement et en appuyant lentement, verser de grosses gouttes de même taille dans la cuvette:
10 gouttes KS60 (Acetate Buffer)
14. Bien refermer la cuvette avec le couvercle et mélanger le contenu en agitant.
15. Tenir le flacon compte-gouttes verticalement et en appuyant lentement, verser de grosses gouttes de même taille dans la cuvette:
10 gouttes KS63 (Thioglycolate) (Rem. 1, page 163)
16. Bien refermer la cuvette avec le couvercle et mélanger le contenu en agitant.
17. Tenir le flacon compte-gouttes verticalement et en appuyant lentement, verser de grosses gouttes de même taille dans la cuvette:
10 gouttes KS65 (Ferrozine)
18. Bien refermer la cuvette avec le couvercle et mélanger le contenu en agitant.
19. Mettre la cuvette dans la chambre de mesure. Positionnement Σ .

**Zéro accepté
Préparer test
Presser TEST**

**Compte à rebours
5:00**

20. Appuyer sur la touche **TEST**.
Attendre un temps de réaction de **5 minutes** (Rem. 2, page 163).

La mesure s'effectue automatiquement après écoulement du temps de réaction.

À l'afficheur apparaît le résultat en mg/l de fer total ou, si vous utilisez un échantillon filtré, en mg/l de fer soluble total.

2 2 7

Fer HR avec réactifs liquides

0,1 – 10 mg/l Fe^{2+/3+}



Ø 24 mm

L'échantillon doit être filtré avant la détermination si une détermination du fer dissout est nécessaire (diamètre de pore 0,45µm). Dans le cas contraire, la détermination s'appliquera également aux particules de fer et au fer en suspension.

Préparer zéro
Presser ZÉRO

1. Verser **10 ml d'échantillon préparée** dans une cuvette propre de 24 mm et bien fermer le couvercle de la cuvette.
2. Mettre la cuvette dans la chambre de mesure.
Positionnement Σ .
3. Appuyer sur la touche **ZERO**.
4. Retirer la cuvette de la chambre de mesure.
5. Tenir le flacon compte-gouttes verticalement et en appuyant lentement, verser de grosses gouttes de même taille dans la cuvette:
10 gouttes KS63 (Thioglycolate)
6. Bien refermer la cuvette avec le couvercle et mélanger le contenu en agitant. Attendre jusqu'à ce que la couleur violette ait disparu, puis continuer.
7. Tenir le flacon compte-gouttes verticalement et en appuyant lentement, verser de grosses gouttes de même taille dans la cuvette:
10 gouttes KS160 (Total Hardness Buffer)
8. Bien refermer la cuvette avec le couvercle et mélanger le contenu en agitant.
9. Mettre la cuvette dans la chambre de mesure.
Positionnement Σ .

Zéro accepté
Préparer test
Presser TEST

Compte à rebours
15:00

10. Appuyer sur la touche **TEST**.

Attendre un temps de réaction de **15 minutes** (Rem. 1).

La mesure s'effectue automatiquement après écoulement du temps de réaction.

Le résultat s'affiche dans l'affichage en mg/l de fer.

Remarques:

1. Si des agents complexants puissants sont présents dans l'échantillon, le temps de réaction devra être prolongé jusqu'à ce qu'aucun développement chromogène supplémentaire ne soit plus visible. Toutefois, la mesure ne saisit pas les complexes de fer très forts. Dans ce cas, il est nécessaire de détruire les agents complexants par oxydation au moyen d'acide/de persulfate et de corriger ensuite le pH de l'échantillon par neutralisation à une valeur de 6 – 9 (pour la démarche à suivre, voir p. 168).
2. Pour la détermination du fer total dissout et en suspension, l'échantillon doit être bouilli avec de l'acide/du persulfate. Neutralisez ensuite à une valeur de pH de 6 – 9 et compléter ensuite au volume initial en ajoutant de l'eau entièrement déminéralisée (pour la démarche à suivre, voir p. 168).

Réactif / Accessoires	Forme de réactif/Quantité	Référence
KS160 – Total Hardness Buffer	Réactif liquide / 65 ml	56L016065
KS63 – Thioglycolate Reagent	Réactif liquide / 65 ml	56L006365
KP962 (Ammonium Persulphate Powder)	Poudre	56P096240
KS144 (Calcium Hardness Puffer)	Réactif liquide / 65 ml	56L014465
Cuillère	0,5 g Cuillère	385340



Fer, total HR avec réactifs liquides

0,1 – 10 mg/l Fe^{2+/3+}

Détermination du fer total

Le fer total se compose de fer dissout, de fer complexé et de fer en suspension. L'échantillon ne doit en aucun cas être filtré avant la mesure. Pour garantir l'homogénéisation de l'échantillon, il est nécessaire, juste avant le prélèvement de l'échantillon, de répartir uniformément les particules précipitées en agitant énergiquement. La filtration de l'échantillon est nécessaire pour déterminer le fer total soluble (y compris les liaisons ferreuses complexées).

Les appareils et réactifs nécessaires pour la détermination du fer total ne sont pas inclus dans l'étendue de la livraison standard.

1. Verser **50 ml d'échantillon homogénéisé** dans une fiole d'Erlenmeyer propre de 100 ml.
2. Ajouter à cet échantillon, ajouter **5 ml d'acide chlorhydrique de concentration 1:1 et une cuillère de KP962 (Ammonium Persulphate Powder)**.
3. Faire bouillir l'échantillon pendant **20 minutes**. Veillez à conserver un volume d'échantillon de plus de 25 ml ; le cas échéant, compléter le volume avec l'eau entièrement déminéralisée.
4. L'échantillon à refroidir à température ambiante.
5. Ajouter respectivement **2 gouttes de KS144 (Calcium Hardness Buffer)**, à l'échantillon jusqu'à l'obtention d'une solution neutre ou légèrement alcaline. Agiter l'échantillon après chaque ajout. Mesurer à intervalles réguliers la valeur pH avec un pH-mètre ou des bandelettes indicatrices de pH afin d'éviter d'ajouter trop de tampon.
6. Compléter l'échantillon à 50 ml avec de l'eau entièrement déminéralisée.
7. Verser **10 ml d'eau déminéralisée** dans une cuvette propre de 24 mm et bien fermer le couvercle de la cuvette.



**Préparer zéro
Presser ZÉRO**

8. Placer ensuite la cuvette d'échantillon dans la chambre de mesure. Positionnement Σ .

9. Appuyer sur la touche **ZÉRO**.

10. Retirer la cuvette de la chambre de mesure et la vider.

11. Vider la cuvette et la remplir de **10 ml d'échantillon** préparé.

12. Tenir le flacon compte-gouttes verticalement et en appuyant lentement, verser de grosses gouttes de même taille dans la cuvette:

10 gouttes KS63 (Thioglycolate)

13. Bien refermer la cuvette avec le couvercle et mélanger le contenu en agitant.

14. Tenir le flacon compte-gouttes verticalement et en appuyant lentement, verser de grosses gouttes de même taille dans la cuvette:

10 gouttes KS160 (Total Hardness Buffer)

15. Bien refermer la cuvette avec le couvercle et mélanger le contenu en agitant.

16. Mettre la cuvette dans la chambre de mesure. Positionnement Σ .

**Zéro accepté
Préparer test
Presser TEST**

17. Appuyer sur la touche **TEST**.

Attendre un temps de réaction de **15 minutes** (Rem. 1, page 167).

**Compte à rebours
15:00**

La mesure s'effectue automatiquement après écoulement du temps de réaction.

À l'afficheur apparaît le résultat en mg/l de fer total ou, si vous utilisez un échantillon filtré, en mg/l de fer soluble total.

5 1 0

Fluorescéine

10 – 400 ppb Fluorescéine

Le photomètre a déjà été étalonné en usine ou l'étalonnage a été exécuté selon la spécification de l'utilisateur.

Il est recommandé de contrôler la précision de l'étalonnage à l'aide du standard 75 ppb :

- si une valeur de mesure affichée semble erronée ou en cas de doute quant à la précision du dernier étalonnage ;
- une fois par mois.

La mesure de contrôle doit être effectuée comme s'il s'agissait d'une mesure d'essai. Le résultat obtenu au moyen du standard 75 ppb doit être de 75 ± 8 ppb :



1. Verser **10 ml d'échantillon** dans une cuvette propre de 24 mm et bien fermer le couvercle de la cuvette.
2. Mettre la cuvette dans la chambre de mesure.
Positionnement \times .
3. Appuyer sur la touche **TEST**.

préparer Test
presser TEST

Le résultat s'affiche sur l'écran, en ppb Fluorescéine.

Remarques:

1. Utiliser uniquement des tubes avec couvercle noir pour les mesures Fluorescéine.
2. Si le résultat de la mesure ne se trouve pas dans la plage 75 ± 8 ppb, il faut procéder à l'étalonnage du photomètre. (Le procédé est décrit dans le chapitre «2.6.4 Réglage – méthode 510 Fluorescéine» à la page 348.)
3. Il y a lieu d'utiliser les standards (Fluorescéine kit de réglage) mentionnés ci-dessous pour procéder à l'ajustement du photomètre.
4. Des différences de température importantes entre l'appareil de mesure et l'environnement peuvent conduire à des imprécisions de mesure. Idéalement, la température des échantillons à tester doit se situer entre 20 et 25 °C.
5. Nettoyer les tubes et les accessoires avant utilisation.
6. Nettoyer soigneusement les tubes et les couvercles des tubes **après chaque analyse** afin de prévenir toute interférence.
7. L'extérieur du tube doit toujours être bien propre et sec avant de procéder à l'analyse. Nettoyer l'extérieur des tubes à l'aide d'un chiffon. Éliminer immédiatement les empreintes digitales ou toute autre salissure.
8. Utilisez toujours un système de réactif fourni par le fabricant de l'appareil afin de garantir une précision maximale.
9. Ne jamais verser un standard dans la bouteille.
10. Le procédé "Procédure d'ensemencement pour PTSA et fluorescéine" est décrit dans le chapitre «3.8.» à la page 381

Réactif	Forme de réactif/Quantité	Référence
Fluorescéine standard 400 ppb	Solution / 50 ml	461230
Fluorescéine kit de réglage	2 x 50 ml 0 ppb, 2 x 50 ml 75 ppb, 1 x 50 ml 400 ppb	461240

5 1 1

Fluorescéine 2P

10 – 400 ppb Fluorescéine

Le photomètre a déjà été étalonné en usine ou l'étalonnage a été exécuté selon la spécification de l'utilisateur.

Il est recommandé de contrôler la précision de l'étalonnage à l'aide du standard :

- a. une fois par mois;
- b. si une valeur de mesure affichée semble erronée ou en cas de doute quant à la précision du dernier étalonnage.

La mesure de contrôle doit être effectuée comme s'il s'agissait d'une mesure d'essai.



1. Verser **10 ml d'échantillon** dans une cuvette propre de 24 mm et bien fermer le couvercle de la cuvette.
2. Mettre la cuvette dans la chambre de mesure.
Positionnement \times .
3. Appuyer sur la touche **TEST**.

préparer Test
presser TEST

Le résultat s'affiche sur l'écran, en ppb Fluorescéine.

Remarques:

1. L'étalonnage du photomètre: le procédé est décrit dans le chapitre «2.6.4 Réglage – méthode 511 Fluorescéine 2P» à la page 350
1. Utiliser uniquement des tubes avec couvercle noir pour les mesures Fluorescéine.
2. Des différences de température importantes entre l'appareil de mesure et l'environnement peuvent conduire à des imprécisions de mesure. Idéalement, la température des échantillons à tester doit se situer entre 20 et 25 °C.
3. Nettoyer les tubes et les accessoires avant utilisation.
4. Nettoyer soigneusement les tubes et les couvercles des tubes **après chaque analyse** afin de prévenir toute interférence.
5. L'extérieur du tube doit toujours être bien propre et sec avant de procéder à l'analyse. Nettoyer l'extérieur des tubes à l'aide d'un chiffon. Éliminer immédiatement les empreintes digitales ou toute autre salissure.
6. Ne jamais verser un standard dans la bouteille.
7. Le procédé "Procédure d'ensemencement pour PTSA et fluorescéine" est décrit dans le chapitre «3.8.» à la page 381

1 7 0

Fluorure avec réactif liquide

0,05 – 2 mg/l F



Se conformer aux remarques!

1. Verser **exactement 10 ml d'échantillon** (remarque 4) dans une cuvette propre de 24 mm et la refermer avec son couvercle.
2. Placer la cuvette dans la chambre de mesure.
Positionnement \times .
3. Appuyer sur la touche **ZÉRO**.
4. Retirer la cuvette de la chambre de mesure.
5. Ajouter **exactement 2 ml de solution réactive SPADNS** (remarque 4) dans l'échantillon de 10 ml.
Attention: la cuvette est pleine jusqu'au bord!
6. Refermer la cuvette avec son bouchon et remuer son contenu en faisant balancer la cuvette de haut en bas.
7. Placer la cuvette dans la chambre de mesure.
Positionnement \times .

Préparer zéro
Presser ZÉRO

Zéro accepté
Préparer test
Presser TEST

8. Appuyer sur la touche **TEST**.

Le résultat s'affiche sur l'écran en mg/l du fluorures.

Remarques :

1. Il faut utiliser le même batch de solution réactive SPADNS pour l'ajustement et la mesure de l'échantillon. Procéder pour chaque nouveau batch de solution réactive à un nouvel ajustement de l'appareil (selon Standard Methods 20th, 1998, APHA, AWWA, WEF 4500 F D, P. 4-82).
Le procédé est décrit dans le chapitre 2.6.4 «calibrage – méthode fluorure 170» à la page 343.
2. Pour l'ajustement et la mesure, le calage du zéro et le test doivent être faits avec la même cuvette, étant donné que les cuvettes présentent des tolérances minimales entre elles.
3. Les solutions de calibrage et les échantillons d'eau à mesurer doivent avoir la même température (+/-1°C).
4. Le résultat de l'analyse dépend en grande partie de l'exactitude du volume de l'échantillon et du réactif. Ne doser le volume de l'échantillon et du réactif qu'avec une pipette de 10 ml ou de 2 ml (classe A).
5. Au dessus de 1,2 mg/l de fluorures, l'exactitude diminue. Bien que les résultats soient assez précis pour la plupart des applications, on peut atteindre une meilleure exactitude en diluant l'échantillon 1:1 avant l'utilisation et en multipliant le résultat par 2.
6. La solution de réactif SPADNS contient de l'arsenic.
Les concentrations jusqu'à 5 mg/l ne sont pas gênantes.
7. Les échantillons d'eau de mer et d'eau usée doivent être distillés.
8. Il convient d'utiliser les éprouvettes spéciales à grand volume.

Réactif	Forme de réactif/Quantité	Référence
SPADNS Solution réactif	Réactif liquide / 250 ml	467481
Etalon fluorure	Solution / 30 ml	205630

2 1 0

H₂O₂ (Peroxyde d'hydrogène) avec pastilles

0,03 – 3 mg/l H₂O₂



Préparer zéro
Presser ZÉRO

1. Verser **10 ml d'échantillon** dans une cuvette propre de 24 mm et fermer le couvercle de la cuvette.
2. Mettre la cuvette dans la chambre de mesure. Positionnement Σ .
3. Appuyer sur la touche **ZÉRO**.
4. Retirer la **cuvette** de la chambre de mesure et **la vider en y laissant quelques gouttes**.
5. Ajouter **une pastille de PEROXYDE D'HYDROGÈNE LR** dans l'échantillon de 10 ml, directement de l'emballage protecteur et l'écraser à l'aide d'un agitateur propre.
6. Verser de l'échantillon dans la cuvette jusqu'à la marque de 10 ml.
7. Refermer la cuvette avec le couvercle et mélanger le contenu en agitant jusqu'à dissolution complète de la pastille.
8. Placer la cuvette dans la chambre de mesure. Positionnement Σ .
9. Appuyer sur la touche **TEST**.
Attendre **2 minutes de temps de réaction**.
La mesure s'effectue automatiquement après écoulement du temps de réaction.
Le résultat s'affiche sur l'écran, en mg/l H₂O₂.

Zéro accepté
Préparer test
Presser TEST

Compte à rebours
2:00

Remarques:

1. Nettoyage des cuvettes
Beaucoup de produits de nettoyage domestiques (par exemple les produits à laver la vaisselle) comportent des agents réducteurs, il est possible que lors de la détermination du peroxyde d'hydrogène les résultats soient de moindre précision. Pour éviter ces erreurs de mesure, il est conseillé d'employer des récipients et instruments en verre insensible aux effets du chlore. Pour ce faire, il convient de laisser les récipients et instruments en verre pour une durée d'une heure dans une solution d'hypochlorite de sodium (0,1g/l) et de bien les rincer à l'eau déminéralisée.
2. Lors de la préparation de l'échantillon, éviter les émanations de peroxyde d'hydrogène, par exemple par la pipette ou l'agitation. L'analyse doit avoir lieu aussitôt après le prélèvement de l'échantillon.
3. La coloration due au DPD survient lorsque la valeur pH est comprise entre 6,2 et 6,5. Le réactif comporte à cet effet un tampon permettant un ajustement de la valeur pH. Il convient d'ajuster la valeur pH des eaux fortement alcalines ou acides à une plage entre 6 et 7 (au moyen de 0,5 mol/l d'acide sulfurique ou 1 mol/l de lessive de soude).
4. Les concentrations de peroxyde d'hydrogène supérieures à 5 mg/l peuvent provoquer des résultats allant jusqu'à 0 mg/l. Dans ce cas, il convient de diluer l'échantillon d'eau avec de l'eau libre de peroxyde d'hydrogène. Ajouter 10 ml de l'échantillon dilué au réactif et recommencer la mesure (test de plausibilité).
5. Tous les agents d'oxydation contenus dans les échantillons réagissent comme le peroxyde d'hydrogène ce qui entraîne des résultats trop élevés.

Réactif	Forme de réactif/Quantité	Référence
Hydrogenperoxide LR	Pastille / 100	512380BT



H_2O_2 (Peroxyde d'hydrogène) LR avec réactifs liquides

1 – 50 mg/l H_2O_2



Mettre en place l'adaptateur pour les cuvettes circulaires de diamètre 16 mm.

1. Verser **10 ml d'échantillon** dans une cuvette propre de 16 mm et bien fermer le couvercle de la cuvette. (rem. 1, 2)
2. Mettre la cuvette dans la chambre de mesure. Positionnement \times .
3. Appuyer sur la touche **ZERO**.
4. Retirer la cuvette de la chambre de mesure.
5. Tenir le flacon compte-gouttes verticalement et en appuyant lentement, verser de grosses gouttes de même taille dans la cuvette préparée:

Préparer zéro
Presser ZÉRO

6 gouttes de solution de H_2O_2

6. Bien refermer la cuvette avec le couvercle et mélanger le contenu en agitant légèrement.
7. Mettre la cuvette dans la chambre de mesure. Positionnement \times .
8. Appuyer sur la touche **TEST**.

Zéro accepté
Préparer test
Presser TEST

Le résultat s'affiche sur l'écran, en mg/l H_2O_2 .

Remarques:

1. L'analyse de peroxyde d'hydrogène a lieu sous forme d'acides de peroxotitane de coloration jaune-orange dans un milieu fortement acide. Si les échantillons sont neutres à faiblement alcalins (~pH 10), l'acide contenu dans le réactif va suffire afin de réaliser un milieu approprié à l'analyse. En présence d'échantillons fortement alcalins (pH > 10), il convient d'acidifier avant l'analyse car sinon, il y a risque de résultats falsifiés. Diluer l'échantillon à l'acide sulfurique à 5 % dans un rapport de 1: 1.
Contrairement à de nombreuses autres réactions chromatiques, le dosage de peroxyde d'hydrogène offre une coloration durable à long terme qui peut encore être mesurée au bout de 24 heures. Les particules ou turbidités dans la solution d'échantillon risquent de falsifier le dosage et doivent être préalablement éliminées, soit par centrifugation, soit par simple filtration de la solution d'échantillon. Si les solutions sont colorées, il faut s'attendre également à une falsification des résultats de mesure.
2. Des agents d'oxydation comme p. ex. le chlore, le brome, le bioxyde de chlore et l'ozone n'entravent pas l'analyse. Une coloration propre de l'eau gêne l'examen. Dans pareil cas, il convient de procéder comme suit:
 - Verser 10 ml d'échantillon dans une cuvette de 16 mm propre et procéder au calage du zéro (voir «mise en service»).
 - Mesurer d'abord la solution d'échantillon sans adjonction de gouttes de réactif (résultat B).
 - Mesurer la même solution d'échantillon, cette fois après adjonction des gouttes de réactif (résultat A).
 - Calcul: $\text{mg/l H}_2\text{O}_2 = \text{résultat A} - \text{résultat B}$
3. Attention: Le réactif d'analyse contient de l'acide sulfurique à 25 %. Il est par conséquent recommandé de porter des vêtements de protection appropriés (lunettes de protection/gants).

Réactif	Forme de réactif/Quantité	Référence
H ₂ O ₂ -solution	Réactif liquide / 15 ml	424991

2 1 4

H₂O₂ (Peroxyde d'hydrogène) HR avec réactifs liquides

40 – 500 mg/l H₂O₂



Mettre en place l'adaptateur pour les cuvettes circulaires de diamètre 16 mm.

1. Verser **10 ml d'échantillon** dans une cuvette propre de 16 mm et bien fermer le couvercle de la cuvette. (rem. 1, 2)
2. Mettre la cuvette dans la chambre de mesure. Positionnement \times .
3. Appuyer sur la touche **ZERO**.
4. Retirer la cuvette de la chambre de mesure.
5. Tenir le flacon compte-gouttes verticalement et en appuyant lentement, verser de grosses gouttes de même taille dans la cuvette préparée:

Préparer zéro
Presser ZÉRO

6 gouttes de solution de H₂O₂

6. Bien refermer la cuvette avec le couvercle et mélanger le contenu en agitant légèrement.
7. Mettre la cuvette dans la chambre de mesure. Positionnement \times .
8. Appuyer sur la touche **TEST**.

Zéro accepté
Préparer test
Presser TEST

Le résultat s'affiche sur l'écran, en mg/l H₂O₂.

Remarques:

1. L'analyse de peroxyde d'hydrogène a lieu sous forme d'acides de peroxotitane de coloration jaune-orange dans un milieu fortement acide. Si les échantillons sont neutres à faiblement alcalins (~pH 10), l'acide contenu dans le réactif va suffire afin de réaliser un milieu approprié à l'analyse. En présence d'échantillons fortement alcalins (pH > 10), il convient d'acidifier avant l'analyse car sinon, il y a risque de résultats falsifiés. Diluer l'échantillon à l'acide sulfurique à 5 % dans un rapport de 1: 1.
Contrairement à de nombreuses autres réactions chromatiques, le dosage de peroxyde d'hydrogène offre une coloration durable à long terme qui peut encore être mesurée au bout de 24 heures. Les particules ou turbidités dans la solution d'échantillon risquent de falsifier le dosage et doivent être préalablement éliminées, soit par centrifugation, soit par simple filtration de la solution d'échantillon. Si les solutions sont colorées, il faut s'attendre également à une falsification des résultats de mesure.
2. Des agents d'oxydation comme p. ex. le chlore, le brome, le bioxyde de chlore et l'ozone n'entravent pas l'analyse. Une coloration propre de l'eau gêne l'examen. Dans pareil cas, il convient de procéder comme suit:
 - Verser 10 ml d'échantillon dans une cuvette de 16 mm propre et procéder au calage du zéro (voir «mise en service»).
 - Mesurer d'abord la solution d'échantillon sans adjonction de gouttes de réactif (résultat B).
 - Mesurer la même solution d'échantillon, cette fois après adjonction des gouttes de réactif (résultat A).
 - Calcul: $\text{mg/l H}_2\text{O}_2 = \text{résultat A} - \text{résultat B}$
3. Attention: Le réactif d'analyse contient de l'acide sulfurique à 25 %. Il est par conséquent recommandé de porter des vêtements de protection appropriés (lunettes de protection/gants).

Réactif	Forme de réactif/Quantité	Référence
H ₂ O ₂ -solution	Réactif liquide / 15 ml	424991

2 0 5

Hydrazine avec réactif de poudre

0,05 – 0,5 mg/l N_2H_4 / 50 – 500 $\mu g/l$ N_2H_4



Ø 24 mm

Préparer zéro
Presser ZÉRO

1. Remplir une cuvette propre (24 mm Ø) de **10 ml d'échantillon d'eau** (Remarques 1, 2), fermer soigneusement le couvercle de la cuvette.

2. Placer la cuvette dans la chambre de mesure.
Positionnement Σ .

3. Appuyer sur la touche **ZÉRO**.

4. Retirer la cuvette de la chambre de mesure.

5. Ajouter **1 g de poudre de dosage HYDRAZINE** (Remarque 3) à l'échantillon d'eau.

6. Fermer soigneusement le couvercle de la cuvette et agiter plusieurs fois la cuvette pour mélanger son contenu.

Compte à rebours
10:00
départ: ↵

7. Appuyer sur la touche [**↵**].

Respecter un **temps de réaction de 10 minutes**.

Lorsque le temps de réaction est écoulé, procéder comme suit:

8. La légère turbidité apparaissant lorsque le réactif est ajouté doit être retirée par filtration (Remarque 4).

9. Placer la cuvette dans la chambre de mesure.
Positionnement Σ .

Zéro accepté
Préparer test
Presser TEST

10. Appuyer sur la touche **TEST**.

Le résultat s'affiche sur l'écran en mg/l hydrazine.

Remarques:

1. Si l'échantillon d'eau est trouble, il faut le filtrer avant d'effectuer l'étalonnage du zéro.
2. La température de l'échantillon d'eau ne doit pas dépasser 21°C.
3. Utilisation de la cuillère d'Hydrazine: 1 g est équivalent à une cuillère rase.
4. Nous conseillons les papiers filtres à plis qualitatifs pour les précipités moyens.
5. Pour vérifier que le réactif n'est pas trop vieux (qu'il n'a pas été stocké trop longtemps), effectuer le test comme décrit ci-dessus en utilisant de l'eau du robinet. Si le résultat est supérieur à la limite de détection de 0,05 mg/l, utiliser le réactif sous réserve (risque de fluctuations majeures des résultats).
6. Il existe une option pour faire passer l'unité de mg/l à µg/l.

▲ mg/l

▼ µg/l

Réactif / Accessoires	Forme de réactif/Quantité	Référence
Hydrazin Test Powder	Poudre / 30 g	462910
Cuillère		384930

2 0 6

Hydrazine avec réactif liquide

0,005 – 0,6 mg/l N₂H₄ / 5 – 600 µg/l N₂H₄



Préparer deux cuvettes propres de 24 mm. Repérer l'une des deux cuvettes comme cuvette de calibrage.

1. Verser **10 ml d'eau déminéralisée** dans une cuvette propre de 24 mm (cuvette de calibrage).
2. Ajouter **1 ml de VARIO Hydra 2 Rgt solution** dans la cuvette (rem. 3).
3. Refermer la cuvette avec son couvercle et mélanger le contenu.
4. Placer ensuite la cuvette de calibrage dans la chambre de mesure. Positionnement Σ .
5. Appuyer sur la touche **ZÉRO**.
6. Retirer la cuvette de la chambre de mesure.
7. Verser **10 ml d'échantillon** dans une deuxième cuvette propre de 24 mm (cuvette à échantillon).
8. Ajouter **1 ml de VARIO Hydra 2 Rgt solution** dans la cuvette.
9. Refermer la cuvette avec son couvercle et mélanger le contenu.
10. Placer ensuite la cuvette à échantillon dans la chambre de mesure. Positionnement Σ .
11. Appuyer sur la touche **TEST**.
Attendre **12 minutes de temps de réaction**.

La mesure s'effectue automatiquement après écoulement du temps de réaction.

Le résultat s'affiche sur l'écran en mg/l hydrazine.

Préparer zéro
Presser ZÉRO

Zéro accepté
Préparer test
Presser TEST

Compte à rebours
12:00

Remarques:

1. Les échantillons ne peuvent pas être conservés et doivent être analysés immédiatement.
2. La température des échantillons doit être de $21^{\circ}\text{C} \pm 4^{\circ}\text{C}$.
3. Du fait du réactif lui-même, une couleur jaune pâle peut se développer dans le blanc.
4. Interférences:
 - L'ammonium ne provoque aucune interférence jusqu'à 10 mg/l.
A une concentration de 20 mg/l, il est possible que le résultat du test augmente jusqu'à 20%.
 - La morpholine ne provoque aucune interférence jusqu'à 10 mg/l.
 - Échantillons très colorés ou troubles:
Mélanger 1 part d'eau déionisée avec 1 part d'eau de Javel. Ajouter 1 goutte de ce mélange à 25 ml d'échantillon d'eau et mélanger. Utiliser 10 ml de l'échantillon préparé à la place de l'eau déionisée de l'étape 1.
Remarque: à l'étape 7, utiliser l'échantillon d'eau non préparé.
Principe: l'hydrazine est oxydée par l'eau de Javel. Les interférences dues à la couleur sont éliminées en faisant un zéro.
5. Il existe une option pour faire passer l'unité de mg/l à µg/l.

▲ mg/l
▼ µg/l

Réactif	Forme de réactif/Quantité	Référence
VARIO Hydra 2 Rgt Solution	Réactif liquide / 100 ml	531200

2 0 7

Hydrazine avec Vacu-vials® K-5003 (voir remarque)

0,01 – 0,7 mg/l N₂H₄ / 10 – 700 µg/l N₂H₄

1. Placer dans la chambre de mesure l'ampoule zéro fournie dans le kit d'essai.

Préparer zéro
Presser ZÉRO

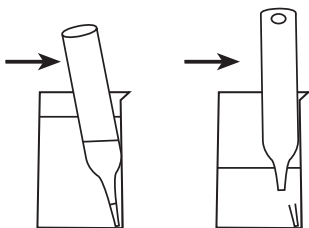
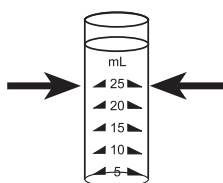

2. Appuyer alors sur la touche **ZÉRO**.
3. Sortir la cuvette zéro de la chambre de mesure.
4. Remplir d'échantillon l'éprouvette pour échantillon jusqu'à la marque 25 mm.
5. Placer une ampoule Vacu-vial® dans le tube à essais.
Briser l'extrémité de l'ampoule en pressant cette dernière contre la paroi du tube à essais.
L'échantillon d'eau remplit l'ampoule. Un volume faible de gaz inerte demeure dans l'ampoule.
6. Retourner plusieurs fois l'ampoule de manière à ce que la bulle d'air se déplace d'une extrémité à l'autre. Ensuite, sécher l'ampoule de l'extérieur.
7. Placer ensuite l'ampoule dans la chambre de mesure.

Zéro accepté
Préparer test
Presser TEST

Compte à rebours
10:00

8. Appuyer alors sur la touche **TEST**.

Attendre **un temps de réaction de 10 minutes**.

La mesure s'effectue automatiquement après l'expiration du temps de réaction.

Le résultat s'affiche sur l'écran, en mg/l d'hydrazine.

Remarques:

1. Dans le cas de cette méthode, il s'agit d'un produit de CHEMetrics. La plage de mesure indiquée dans ce photomètre et la longueur d'onde utilisée peuvent néanmoins varier par rapport aux indications de CHEMetrics.
2. Avant de procéder à l'essai, lisez impérativement les instructions de travail originales et la fiche de données de sécurité qui sont jointes au kit d'essai (MSDS est également disponible sur le site internet www.chemetrics.com).
3. Vacu-vials® est une marque déposée de la société CHEMetrics, Inc. / Calverton, U.S.A.
4. Il existe une option pour faire passer l'unité de mg/l à µg/l.

▲ mg/l
▼ µg/l

Réactif	Forme de réactif/Quantité	Référence
Vacu-vials® / CHEMetrics K-5003	Test-Kit / 30	380470



Hypochlorite de sodium avec pastille

0,2 – 16 % w/w NaOCl

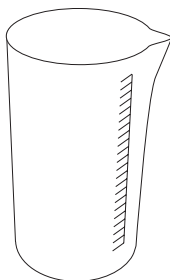

Préparation de l'échantillon:

L'échantillon est dilué 2000 fois:

1. Rincer une seringue de 5 ml à plusieurs reprises avec la solution à analyser et la remplir jusqu'à la graduation 5 ml en évitant la formation de bulles d'air. Verser ces 5 ml dans un récipient gradué propre de 100 ml. Compléter jusqu'à la graduation 100 ml avec de l'eau sans chlore (eau déminéralisée) et mélanger avec un agitateur propre.
2. Rincer une seringue de 5 ml à plusieurs reprises avec la solution obtenue en 1 et la remplir jusqu'à la graduation 1 ml en évitant la formation de bulles d'air. Verser ces 1 ml dans un récipient gradué propre de 100 ml. Compléter jusqu'à la graduation 100 ml avec de l'eau sans chlore (eau déminéralisée) et mélanger avec un agitateur propre.

La mesure s'effectue avec cette solution diluée.



Ø 24 mm

Procédé:

1. Verser **10 ml d'échantillon préparé** dans une cuvette propre de 24 mm et fermer le couvercle de la cuvette.
2. Mettre la cuvette dans la chambre de mesure. Positionnement \times .
3. Appuyer sur la touche **ZÉRO**.
4. Retirer la cuvette de la chambre de mesure.
5. Ajouter **une pastille de CHLORINE HR (KI)** directement de l'emballage protecteur dans l'échantillon préparé de 10 ml et l'écraser à l'aide d'un agitateur propre.
6. Ajouter **une pastille d'ACIDIFYING GP** directement de l'emballage protecteur et l'écraser à l'aide d'un agitateur propre.
7. Refermer la cuvette avec le couvercle et mélanger le contenu en agitant jusqu'à dissolution complète des pastilles.

Préparer zéro
Presser ZÉRO

8. Mettre la cuvette dans la chambre de mesure.
Positionnement Σ .

Zéro accepté
Préparer test
Presser TEST

9. Appuyer sur la touche **TEST**.

L'afficheur indique le taux de chlore actif en % en poids et se réfère à la solution de Sodium d'hypochlorite **non diluée**.

Remarques:

1. Les solutions d'hypochlorite de sodium sont très alcalines et peuvent provoquer des brûlures. Eviter le contact avec les yeux, la peau et les vêtements. Tenir strictement compte des indications du fabricant.
2. Ajouter les pastilles de réactifs absolument dans l'ordre indiqué.
3. Cette méthode permet d'effectuer un test simple et rapide sur place et ne peut être aussi précise qu'une méthode comparable en laboratoire.
4. On peut atteindre une précision de $\pm 1\%$ en poids respectant strictement la procédure indiquée.

Réactif	Forme de réactif/Quantité	Référence
Set ACIDIFYING GP/ CHLORINE HR (KI)	Pastille / par 100 Agitateur inclus	517721BT
CHLORINE HR (KI)	Pastille / 100	513000BT
ACIDIFYING GP	Pastille / 100	515480BT

2 1 5

Iode avec pastilles

0,05 – 3,6 mg/l I



Ø 24 mm

Préparer zéro
Presser ZÉRO

1. Remplir une cuvette propre (24 mm Ø) de **10 ml d'échantillon d'eau**, fermer soigneusement le couvercle de la cuvette.
2. Placer la cuvette dans la chambre de mesure. Positionnement \times .
3. Appuyer sur la touche **ZÉRO**.
4. Retirer la cuvette de la chambre de mesure, **vider la cuvette en y laissant quelques gouttes**.
5. Ajouter **une pastille de DPD No. 1** directement de l'emballage dans l'échantillon d'eau et écraser la pastille à l'aide d'un agitateur propre.
6. Ajouter de l'échantillon d'eau jusqu'au repère de 10 ml.
7. Fermer soigneusement le couvercle de la cuvette et agiter plusieurs fois la cuvette jusqu'à dissolution complète de la pastille.
8. Placer la cuvette dans la chambre de mesure. Positionnement \times .

Zéro accepté
Préparer test
Presser TEST

9. Appuyer sur la touche **TEST**.

Le résultat s'affiche en mg/l iode.

Remarques:

1. Les agents oxydants, tels que le chlore, le brome, etc. interfèrent car ils réagissent comme l'iode.

Réactif	Forme de réactif/Quantité	Référence
DPD No. 1	Pastille / 100	511050BT

2 4 0

Manganèse avec pastilles

0,2 – 4 mg/l Mn



Ø 24 mm

Préparer zéro
Presser ZÉRO

1. Remplir une cuvette propre (24 mm Ø) de **10 ml d'échantillon d'eau**, fermer soigneusement le couvercle de la cuvette.
2. Placer la cuvette dans la chambre de mesure.
Positionnement Σ .
3. Appuyer sur la touche **ZÉRO**.
4. Retirer la cuvette de la chambre de mesure.
5. Ajouter **une pastille de MANGANESE LR 1** directement de l'emballage dans l'échantillon d'eau, écraser la pastille à l'aide d'un agitateur propre et dissoudre la pastille.
6. Ajouter **une pastille de MANGANESE LR 2** directement de l'emballage dans le même échantillon d'eau et écraser la pastille à l'aide d'un agitateur propre.
7. Fermer soigneusement le couvercle de la cuvette et agiter plusieurs fois la cuvette jusqu'à dissolution complète de la pastille.
8. Placer la cuvette dans la chambre de mesure.
Positionnement Σ .

Zéro accepté
Préparer test
Presser TEST

Compte à rebours
5:00

9. Appuyer sur la touche **TEST**.

Respecter un **temps de réaction de 5 minutes**.

La mesure démarre automatiquement lorsque le temps de réaction est écoulé.

Le résultat s'affiche en mg/l manganèse.

Remarques:

1. ▲ Mn
MnO₄
▼ KMnO₄

Réactif	Forme de réactif/Quantité	Référence
Set MANGANESE LR No. 1 / No. 2	Pastille / par 100 Agitateur inclus	517621BT
MANGANESE LR No. 1	Pastille / 100	516080BT
MANGANESE LR No. 2	Pastille / 100	516090BT

2 4 2

Manganèse LR avec réactif en sachet de poudre (PP)

0,01 – 0,7 mg/l Mn



Ø 24 mm

Préparer deux cuvettes propres de 24 mm (rem. 1). Une des deux cuvettes sera marquée comme cuvette étalon.

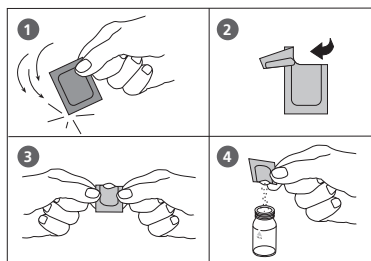

1. Verser **10 ml d'eau déminéralisée** dans une cuvette propre de 24 mm (cuvette étalon).
2. Verser dans la deuxième cuvette propre de 24 mm **10 ml d'échantillon** (cuvette échantillon).
3. Ajouter dans chaque cuvette le contenu **d'un sachet de poudre de VARIO Ascorbic Acid** directement de l'emballage protecteur. (rem. 2)
4. Fermer les cuvettes avec leur couvercle respectif et mélanger le contenu en agitant.
5. Tenir le flacon compte-gouttes verticalement et en appuyant lentement, verser de grosses gouttes de même taille dans chaque cuvette (rem. 3):
15 gouttes de solution de réaction Alcaline-Cyanide
6. Fermer les cuvettes avec leur couvercle respectif et mélanger le contenu en agitant.
7. Tenir le flacon compte-gouttes verticalement et en appuyant lentement, verser de grosses gouttes de même taille dans chaque cuvette:
21 gouttes de solution indication PAN
8. Fermer les cuvettes avec leur couvercle respectif et mélanger le contenu en agitant.
9. Appuyer sur la touche [↵].
Attendre **un temps de réaction de 2 minutes**. (rem. 4)

Compte à rebours
2:00
départ: ↵

Après écoulement du temps de réaction, procéder comme suit:

10. Placer la cuvette étalon dans la chambre de mesure.
Positionnement \bar{X} .

Préparer zéro
Presser ZÉRO

11. Appuyer sur la touche **ZÉRO**.

12. Retirer la cuvette de la chambre de mesure.

13. Placer la cuvette échantillon dans la chambre de mesure.
Positionnement \bar{X} .

Zéro accepté
Préparer test
Presser TEST

14. Appuyer sur la touche **TEST**.

Le résultat de la mesure s'affiche et indique le manganèse en mg/l.

Remarques:

1. Rincer l'ensemble des instruments de laboratoire en verre avant l'analyse avec de l'acide nitrique dilué puis de l'eau déminéralisée.
2. Si l'échantillon contient plus de 300 mg/l de dureté CaCO_3 , ajouter, après le sachet de poudre VARIO Ascorbic Acid, 10 gouttes de solution Saline Rochelle.
3. Certains échantillons peuvent devenir troubles ou présenter un aspect nuageux sous l'action de la solution de réaction «Alcaline-Cyanide». La turbidité devrait disparaître après le point 7.
4. Si l'échantillon a une teneur élevée en fer (à partir de 5 mg/l), attendre un temps de réaction de 10 minutes.
5. Conversion:
 $\text{mg/l MnO}_4 = \text{mg/l Mn} \times 2,17$
6. ▲ Mn
 MnO_4
 ▼ KMnO_4

Réactif	Forme de réactif/Quantité	Référence
Set VARIO Ascorbic Acid VARIO Alcaline-Cyanide VARIO PAN Indicator	Sachet de poudre / 100 Réactif liquide / 60 ml Réactif liquide / 60 ml	535090
VARIO Rochelle solution Saline	30 ml	530640

2 4 3

Manganèse HR avec réactif en sachet de poudre (PP)

0,1 – 18 mg/l Mn



Préparer zéro
Presser ZÉRO

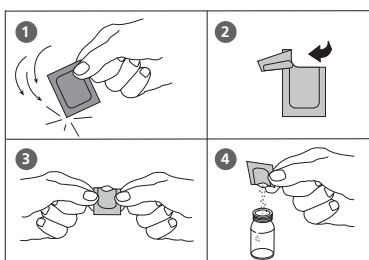

1. Verser **10 ml d'échantillon** dans une cuvette propre de 24 mm et fermer le couvercle de la cuvette.
2. Mettre la cuvette dans la chambre de mesure. Positionnement Σ .
3. Appuyer sur la touche **ZÉRO**.
4. Retirer la cuvette de la chambre de mesure.
5. Ajouter le contenu **d'un sachet de poudre VARIO Manganese Citrate Buffer F10** directement dans l'échantillon de 10 ml.
6. Refermer la cuvette avec son couvercle et mélanger le contenu en agitant les cuvettes.
7. Ajouter le contenu **d'un sachet de poudre VARIO Sodium Periodate F10** directement de l'emballage protecteur dans le même échantillon.
8. Refermer la cuvette avec son couvercle et mélanger le contenu en agitant les cuvettes.
9. Mettre la cuvette dans la chambre de mesure. Positionnement Σ .

Zéro accepté
Préparer test
Presser TEST

Compte à rebours
2:00

10. Appuyer sur la touche **TEST**.
Respecter un **temps de réaction de 2 minutes**.

La mesure démarre automatiquement lorsque le temps de réaction est écoulé.

Le résultat s'affiche en mg/l manganèse.

Remarques:

1. Ce test s'applique à la détermination du manganèse soluble dans l'eau et les eaux usées.
2. Les échantillons d'eau très tamponnés ou présentant des valeurs de pH extrêmes peuvent dépasser la capacité tampon des réactifs et nécessitent un pré-traitement. Si les échantillons ont été acidifiés pour les conserver, ajuster le pH entre 4 et 5 avec de l'hydroxyde de sodium 5 mol/l (5 N) avant le test. Ne pas dépasser pH 5, car le manganèse peut précipiter.
3. Interférences:

Substance interférente	Niveau d'interférence
Calcium	supérieur à 700 mg/l
Chlorure	supérieur à 70.000 mg/l
Fer	supérieur à 5 mg/l
Magnésium	supérieur à 100.000 mg/l

4. ▲ Mn
MnO₄
▼ KMnO₄

Réactif	Forme de réactif/Quantité	Référence
Set VARIO Manganese Citrate Puffer F10 VARIO Sodiumperiodate F10	Sachet de poudre / 100 Sachet de poudre / 100	535100

2 4 5

Manganèse avec réactifs liquides

0,05 – 5 mg/l Mn



Ø 24 mm

Préparer zéro
Presser ZÉRO

1. Verser **10 ml d'échantillon préparée** dans une cuvette propre de 24 mm et bien fermer le couvercle de la cuvette.
2. Mettre la cuvette dans la chambre de mesure.
Positionnement Σ .
3. Appuyer sur la touche **ZERO**.
4. Retirer la cuvette de la chambre de mesure.
5. Tenir le flacon compte-gouttes verticalement et en appuyant lentement, verser de grosses gouttes de même taille dans la cuvette:
10 gouttes KS265 (Manganese Reagent A)
6. Bien refermer la cuvette avec le couvercle et mélanger le contenu en agitant.
7. Tenir le flacon compte-gouttes verticalement et en appuyant lentement, verser de grosses gouttes de même taille dans la cuvette:
10 gouttes KS266 (Manganese Reagent B)
8. Bien refermer la cuvette avec le couvercle et mélanger le contenu en agitant.
9. Tenir le flacon compte-gouttes verticalement et en appuyant lentement, verser de grosses gouttes de même taille dans la cuvette:
10 gouttes KS304 (Manganese Reagent C)
10. Bien refermer la cuvette avec le couvercle et mélanger le contenu en agitant.

Zéro accepté
Préparer test
Presser TEST

Compte à rebours
3:00

11. Mettre la cuvette dans la chambre de mesure.
Positionnement Σ .

12. Appuyer sur la touche **TEST**.

Attendre pendant **un temps de réaction de 3 minutes**.

La mesure s'effectue automatiquement après l'expiration du temps de réaction.

Le résultat s'affiche en mg/l manganèse.

Remarques:

1. Les substances suivantes sont gênantes :

Calcium > 500mg/l

Sodium > 500mg/l

Nickel > 0.5 mg/l

Fer > 5 mg/l

Chrome > 5 mg/l

Réactif	Forme de réactif/Quantité	Référence
KS265 – Manganese Reagent A	Réactif liquide / 30 ml	56L026530
KS266 – Manganese Reagent B	Réactif liquide / 30 ml	56L026630
KS304 – Manganese Reagent C	Réactif liquide / 30 ml	56L030430

2 5 0

Molybdate avec pastilles

1 – 50 mg/l MoO₄



Ø 24 mm

Préparer zéro
Presser ZÉRO

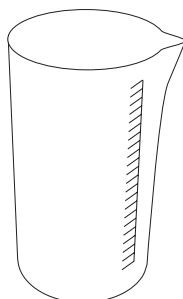

1. Remplir une cuvette propre (24 mm Ø) avec **10 ml d'échantillon d'eau**, fermer soigneusement le couvercle de la cuvette.
2. Placer la cuvette dans la chambre de mesure. Positionnement \times .
3. Appuyer sur la touche **ZÉRO**.
4. Retirer la cuvette de la chambre de mesure et **vider la cuvette**.
5. Verser **20 ml d'échantillon d'eau** dans un bécher de 100 ml.
6. Ajouter **une pastille de MOLYBDATE HR No. 1** directement de l'emballage dans l'échantillon d'eau et écraser la pastille à l'aide d'un agitateur propre.
7. Ajouter **une pastille de MOLYBDATE HR No. 2** directement de l'emballage dans le même échantillon d'eau et écraser la pastille à l'aide d'un agitateur propre.
8. Dissoudre les pastilles avec un agitateur propre.
9. Rincer la cuvette avec l'échantillon d'eau préparé puis la remplir jusqu'au repère de 10 ml.
10. Fermer soigneusement le couvercle de la cuvette.
11. Placer la cuvette dans la chambre de mesure. Positionnement \times .
12. Appuyer sur la touche **TEST**.

Le résultat s'affiche en mg/l molybdate.

Zéro accepté
Préparer test
Presser TEST

Remarques:

1. Ajouter les pastilles dans le bon ordre.
2. Dans les conditions du test (pH 3,8 – 3,9), ni le fer ni les autres métaux n'interfèrent aux niveaux attendus dans les systèmes d'eau industriels.
3. Conversions:
 $\text{mg/l Mo} = \text{mg/l MoO}_4 \times 0,6$
 $\text{mg/l Na}_2\text{MoO}_6 = \text{mg/l MoO}_4 \times 1,3$
4. ▲ MoO_4
Mo
▼ Na_2MoO_4

Réactif	Forme de réactif/Quantité	Référence
Set MOLYBDATE HR No. 1 / No. 2	Pastille / par 100 Agitateur inclus	517631BT
MOLYBDATE HR No. 1	Pastille / 100	513060BT
MOLYBDATE HR No. 2	Pastille / 100	513070BT

2 5 1

Molybdate LR avec réactif en sachet de poudre (PP)

0,05 – 5 mg/l MoO₄ / 0,03 – 3 mg/l Mo

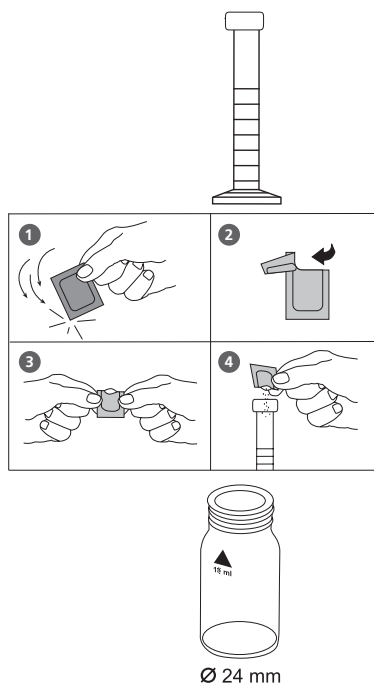

1. Verser **20 ml d'échantillon** dans une éprouvette graduée avec bouchon propre de 25 ml.
2. Ajouter le contenu **d'un sachet de poudre VARIO Molybdenum 1 LR F20** directement de l'emballage protecteur dans l'échantillon de 20 ml.
3. Bien refermer l'éprouvette avec le bouchon et dissoudre la poudre en agitant l'éprouvette.
4. Préparer deux cuvettes propres de 24 mm. Repérer l'une des deux cuvettes comme cuvette de calibrage.
5. Verser **10 ml d'échantillon** dans chaque cuvette préparée à l'avance.
6. Bien refermer la cuvette étalon avec le couvercle.
7. Dans la cuvette échantillon, ajouter **0,5 ml de solution de réactif VARIO Molybdenum 2 LR**.
8. Bien refermer la cuvette avec le couvercle et mélanger le contenu en agitant légèrement.
9. Appuyer sur la touche [←].
Attendre **un temps de réaction de 2 minutes**.
10. Après écoulement du temps de réaction, procéder comme suit:
11. Placer ensuite la cuvette étalon dans la chambre de mesure. Positionnement \times .
12. Appuyer sur la touche **ZÉRO**.

Compte à rebours 1
2:00
départ: ↵

Préparer zéro
Presser ZÉRO

13. Retirer la cuvette de la chambre de mesure.
14. Placer ensuite la cuvette échantillon dans la chambre de mesure. Positionnement \bar{X} .
15. Appuyer sur la touche **TEST**.

Zéro accepté
Préparer test
Presser TEST

Le résultat s'affiche en mg/l molybdène.

Remarques:

1. Il convient d'ajuster la valeur pH des eaux fortement alcalines ou acides à une plage entre 3 et 5 (au moyen de 0,5 mol/l d'acide sulfurique ou 1 mol/l de lessive de soude).
2. Pour éviter les erreurs dûes aux dépôts, rincer les appareils en verre avant l'analyse en utilisant une solution d'acide chlorhydrique (de concentration 20 % env.) et de l'eau entièrement déminéralisée.
3. ▲ MoO_4
 Mo
 ▼ Na_2MoO_4

Réactif	Forme de réactif/Quantité	Référence
Set VARIO Molybdenum 1 LR F20 VARIO Molybdenum 2 LR	Sachet de poudre / 100 Réactif liquide / 50 ml	535450
Eprouvette graduée	25 ml	19802650

2 5 2

Molybdate, Molybdène HR avec réactif en sachet de poudre (PP)

0,5 – 66 mg/l MoO₄ / 0,3 – 40 mg/l Mo



Préparer zéro
Presser ZÉRO

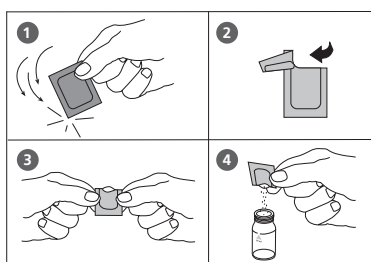

Zéro accepté
Préparer test
Presser TEST

Compte à rebours
5:00

1. Verser **10 ml d'échantillon** dans une cuvette propre de 24 mm et fermer le couvercle de la cuvette.
2. Mettre la cuvette dans la chambre de mesure.
Positionnement \times .
3. Appuyer sur la touche **ZÉRO**.
4. Retirer la cuvette de la chambre de mesure.
5. Ajouter le contenu **d'un sachet de poudre VARIO Molybdenum HR 1 F10** directement dans l'échantillon de 10 ml.
6. Refermer la cuvette avec son couvercle et mélanger le contenu en agitant légèrement.
7. Ajouter le contenu **d'un sachet de poudre VARIO Molybdenum HR 2 F10** directement de l'emballage protecteur dans le même échantillon.
8. Refermer la cuvette avec son couvercle et mélanger le contenu en agitant légèrement.
9. Ajouter le contenu **d'un sachet de poudre VARIO Molybdenum HR 3 F10** directement de l'emballage protecteur dans le même échantillon.
10. Refermer la cuvette avec son couvercle et mélanger le contenu en agitant légèrement.
11. Mettre la cuvette dans la chambre de mesure.
Positionnement \times .
12. Appuyer sur la touche **TEST**.
Respecter un **temps de réaction de 5 minutes**.

La mesure démarre automatiquement lorsque le temps de réaction est écoulé.

Le résultat s'affiche en mg/l molybdate.

Remarques:

1. Filtrer les échantillons d'eau troubles à l'aide de papier filtre et d'un entonnoir avant de les analyser.
2. Ajuster les échantillons d'eau très tamponnés ou présentant des valeurs de pH extrêmes sur un pH proche de 7 avec 1 mol/l de l'acide nitrique ou 1 mol/l de l'hydroxyde de sodium.
3. Une concentration supérieure à 10 mg/l Cu entraîne des valeurs de test trop élevées si le temps de réaction de 5 minutes est augmenté. Il est donc très important d'effectuer la procédure du test en continu.
4. Substances pouvant interférer si présentes en concentrations de:

Aluminium	50 mg/l
Chrome	1000 mg/l
Fer	50 mg/l
Nickel	50 mg/l
Nitrite	tous niveaux

5. ▲ MoO_4
Mo
▼ Na_2MoO_4

Réactif	Forme de réactif/Quantité	Référence
Set VARIO Molybdenum HR1 F10 VARIO Molybdenum HR2 F10 VARIO Molybdenum HR3 F10	Sachet de poudre / 100 Sachet de poudre / 100 Sachet de poudre / 100	535300

2 5 4

Molybdate, Molybdène HR avec réactifs liquides

1 – 100 mg/l MoO₄ / 0,6 – 60 mg/l Mo



Ø 24 mm

Préparer zéro
Presser ZÉRO

1. Verser **10 ml d'échantillon préparée** dans une cuvette propre de 24 mm et bien fermer le couvercle de la cuvette.
2. Mettre la cuvette dans la chambre de mesure.
Positionnement Σ .
3. Appuyer sur la touche **ZERO**.
4. Retirer la cuvette de la chambre de mesure.
5. Tenir le flacon compte-gouttes verticalement et en appuyant lentement, verser de grosses gouttes de même taille dans la cuvette:

10 gouttes KS63 (Thioglycolate)

6. Bien refermer la cuvette avec le couvercle et mélanger le contenu en agitant.
7. Mettre la cuvette dans la chambre de mesure.
Positionnement Σ .

Zéro accepté
Préparer test
Presser TEST

Compte à rebours
5:00

8. Appuyer sur la touche **TEST**.
Attendre pendant **un temps de réaction de 5 minutes**.

La mesure s'effectue automatiquement après l'expiration du temps de réaction.

Le résultat s'affiche en mg/l molybdate.

Remarques:

1. Le test doit être réalisé immédiatement après le prélèvement des échantillons. Le molybdate se dépose sur les parois du récipient de prélèvement ce qui entraîne des résultats de mesure trop faibles.
2. ▲ MoO_4
Mo
▼ Na_2MoO_4

Réactif	Forme de réactif/Quantité	Référence
KS63 – Thioiglycolate Reagent	Réactif liquide / 65 ml	56L006365

2 5 7

Nickel avec pastilles

0,1 – 10 mg/l Ni



Ø 24 mm

Préparer zéro
Presser ZÉRO

1. Remplir une cuvette propre (24 mm Ø) de **10 ml d'échantillon d'eau**, fermer soigneusement le couvercle de la cuvette.
2. Placer la cuvette dans la chambre de mesure.
Positionnement \times .
3. Appuyer sur la touche **ZÉRO**.
4. Retirer la cuvette de la chambre de mesure.
5. Ajouter **une pastille de NICKEL No. 1** directement de l'emballage dans l'échantillon d'eau, écraser la pastille à l'aide d'un agitateur propre et dissoudre complètement la pastille (Rem. 1).
6. Ajouter **une pastille de NICKEL No. 2** directement de l'emballage dans le même échantillon d'eau et écraser la pastille à l'aide d'un agitateur propre.
7. Fermer soigneusement le couvercle de la cuvette et agiter plusieurs fois la cuvette jusqu'à dissolution de la pastille.
8. Placer la cuvette dans la chambre de mesure.
Positionnement \times .
9. Appuyer sur la touche **TEST**.
Respecter un **temps de réaction de 2 minutes**.
La mesure démarre automatiquement lorsque le temps de réaction est écoulé.
Le résultat s'affiche en mg/l Nickel.

Zéro accepté
Préparer test
Presser TEST

Compte à rebours
2:00

Remarques:

1. En présence de fer, ajouter une cuillère de poudre de nickel PT à l'échantillon (après l'ajout de la pastille de nickel n° 1) et mélanger.
2. Des concentrations de cobalt supérieures à 0,5 mg/l résultent en une interférence positive.
3. Des concentrations plus importantes d'EDTA (au moins 25 mg/l) rendent le nickel plus complexe ce qui entraîne des résultats insuffisants. Les agents de complexage utilisés dans le traitement de l'eau (p. e. polyphosphate) n'influencent pas le résultat.

Réactif	Forme de réactif/Quantité	Référence
NICKEL No. 1	Pastille / 100	515630BT
NICKEL No. 2	Pastille / 100	515640BT

2 6 0

Nitrate avec pastilles et poudre

0,08 – 1 mg/l N



Préparer zéro
Presser ZÉRO

1. Verser **10 ml d'échantillon** dans une cuvette propre de 24 mm et fermer le couvercle de la cuvette.
2. Mettre la cuvette dans la chambre de mesure. Positionnement Σ .
3. Appuyer sur la touche **ZÉRO**.
4. Retirer la cuvette de la chambre de mesure et la vider.
5. Verser **20 ml de l'échantillon** d'eau à analyser dans le tube à essai.
6. Ajouter **une mesure de poudre NITRATE TEST**.
7. Bien refermer le tube à essai avec le couvercle, puis l'agiter énergiquement pendant 1 minute.
8. Ajouter **une pastille de NITRATE TEST** directement de l'emballage protecteur dans l'échantillon de 20 ml.
9. Bien refermer le tube à essai avec le couvercle, puis l'agiter énergiquement pendant 1 minute.
10. Attendre que le réducteur se dépose dans le fond du tube à essai, puis retourner le tube à trois ou quatre reprises, de façon à obtenir une floculation complète du réducteur. Immobiliser ensuite le tube à essai en position verticale, pendant 2 minutes supplémentaires. Ouvrez le tube à essai, puis l'essuyer avec un chiffon propre les résidus de l'agent réducteur.
11. Laisser décanter 10 ml de cette solution dans une cuvette d'une contenance de 10 ml, en veillant à ne pas verser le réducteur dans la cuvette.
12. Ajouter **une pastille de NITRITE LR** directement de l'emballage protecteur dans l'échantillon de 10 ml et l'écraser à l'aide d'un agitateur propre.

13. Bien refermer la cuvette avec le couvercle et mélanger le contenu en agitant jusqu'à dissolution de la pastille.

14. Mettre la cuvette dans la chambre de mesure.
Positionnement Σ .

Zéro accepté
Préparer test
Presser TEST

15. Appuyer sur la touche **TEST**.

Respecter un **temps de réaction de 10 minutes**.

Compte à rebours
10:00

La mesure démarre automatiquement lorsque le temps de réaction est écoulé.

Le résultat s'affiche en mg/l Nitrate.

Remarques:

1. Si l'échantillon d'eau original contient du nitrite, l'analyse fait apparaître un taux trop élevé de nitrate.
Pour la correction, il faut déterminer la teneur en azote nitrique à l'aide de la méthode 270 et la soustraire du résultat de la détermination d'azote nitrique. La valeur obtenue par voie arithmétique indique la teneur réelle en azote nitrique de l'échantillon d'eau devant être examiné.
2. Les concentrations d'azote nitrique supérieures à 1 mg/l (par ex. 50 mg/l) entraînent, à l'issue du temps de réaction de coloration de 10 minutes, une coloration abricot au lieu de la solution colorée fuchsia-rouge. Cette coloration donne lieu à une interprétation erronée par le photomètre. Le résultat indiqué ne correspond en aucun cas à la teneur réelle en azote nitrique. Il est cependant possible d'étendre la gamme de mesures en diluant l'échantillon d'eau. La dilution se fait généralement selon le rapport suivant: pour un 1 ml d'échantillon, rajouter de l'eau distillée jusqu'à 100 ml (facteur de dilution 100). Le résultat d'analyse affiché doit ensuite être multiplié par le facteur de dilution.
3. Les ions suivants peuvent entraîner des interférences par précipitation: antimoine (III), fer (III), plomb, mercure (I), argent, dichlorure de platinate, métavanadate et bismuth. Les ions de cuivre (II) peuvent, dans certains cas, entraîner des valeurs faibles, car ils accélèrent la dégradation du sel de diazonium. Dans la pratique, il est toutefois invraisemblable que ces ions apparaissent dans des concentrations qui auraient pour conséquence des erreurs considérables de mesure.

Réactif / Accessoires	Forme de réactif/Quantité	Référence
NITRATE TEST	Poudre 15 g	465230
NITRATE TEST	Pastille / 100	502810
NITRITE LR	Pastille / 100	512310
Nitrate test tube		366220

2 6 5

Nitrate avec test en cuvette

1 – 30 mg/l N



Mettre en place l'adaptateur pour les cuvettes circulaires de diamètre 16 mm.

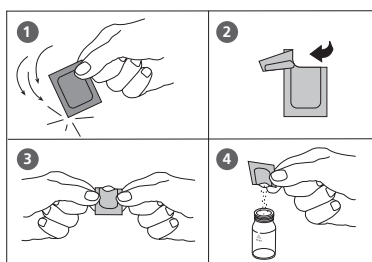

1. Ouvrir une cuvette de réactif à couvercle blanc et la remplir de **1 ml d'eau déminéralisée** (cuvette étalon).
2. Ouvrir une autre cuvette à couvercle blanc et la remplir de **1 ml d'échantillon** (cuvette échantillon).
3. Verser dans chaque cuvette le contenu **d'un sachet de poudre Vario Nitrate Chromotropic** directement de l'emballage protecteur.
4. Bien refermer les couvercles respectifs des cuvettes et mélanger le contenu en agitant avec précaution. **(ATTENTION: dégagement de chaleur)**

Compte à rebours
5:00
départ: ↵

5. Appuyer sur la touche [↵].
Attendre **5 minutes de temps de réaction**.
Après écoulement du temps de réaction, procéder de la manière suivante:

Préparer zéro
Presser ZÉRO

6. Placer la cuvette étalon dans la chambre de mesure. Positionnement

Zéro accepté
Préparer test
Presser TEST

7. Appuyer sur la touche **ZÉRO**.
8. Retirer la cuvette de la chambre de mesure.
9. Placer la cuvette échantillon dans la chambre de mesure. Positionnement
10. Appuyer sur la touche **TEST**.

Le résultat de la mesure s'affiche et indique le nitrate en mg/l.

Remarques:

1. Il se peut qu'une petite quantité de matière solide ne se dissolve pas.
2. Pour optimiser les valeurs de mesure on peut, sur option, déterminer une valeur de méthode à blanc, spécifique au lot. Remplacez l'échantillon par l'eau désionisée. Le résultat obtenu est soustraite de la valeur de mesure de l'échantillon.
3. Conversion:
 $\text{mg/l NO}_3 = \text{mg/l N} \times 4,43$
4. ▲ N
▼ NO₃

Réactif	Forme de réactif/Quantité	Référence
Set VARIO Nitrate Chromotropic VARIO Nitra X Reagent tube VARIO l'eau déminéralisée	Set Sachet de poudre / 50 Cuvette de réactif / 50 100 ml	535580

2 7 0

Nitrite avec pastilles

0,01 – 0,5 mg/l N



Préparer zéro
Presser ZÉRO

1. Verser **10 ml d'échantillon** dans une cuvette propre de 24 mm et fermer le couvercle de la cuvette.
2. Mettre la cuvette dans la chambre de mesure.
Positionnement \times .
3. Appuyer sur la touche **ZÉRO**.
4. Retirer la cuvette de la chambre de mesure.
5. Ajouter **une pastille de NITRITE LR** directement de l'emballage protecteur dans l'échantillon de 10 ml et l'écraser à l'aide d'un agitateur propre.
6. Refermer la cuvette avec le couvercle et mélanger le contenu en agitant jusqu'à dissolution complète de la pastille.
7. Placer la cuvette dans la chambre de mesure.
Positionnement \times .

Zéro accepté
Préparer test
Presser TEST

Compte à rebours
10:00

8. Appuyer sur la touche **TEST**.
Attendre **10 minutes de temps de réaction**.

La mesure s'effectue automatiquement après écoulement du temps de réaction.

Le résultat de la mesure s'affiche et indique le nitrite en mg/l.

Remarques:

1. Les ions suivants peuvent par précipitation provoquer des interférences: antimoine (III), fer (III), plomb, mercure (I), chloroplatinate, métavanadate et bismuth.
Les ions de cuivre (II) provoquent selon les cas des valeurs plus basses, car ils accélèrent la dégradation du sel de diazonium.
En pratique cependant, il est peu vraisemblable que les ions surviennent en concentrations telles qu'elles provoquent des erreurs de mesures importantes.
2. Conversion:
 $\text{mg/l NO}_2 = \text{mg/l N} \times 3,29$
3. ▲ N
▼ NO₂

Réactif	Forme de réactif/Quantité	Référence
NITRITE LR	Pastille / 100	512310

2 7 2

Nitrite LR avec réactif en sachet de poudre (PP)

0,01 – 0,3 mg/l N



Préparer zéro
Presser ZÉRO

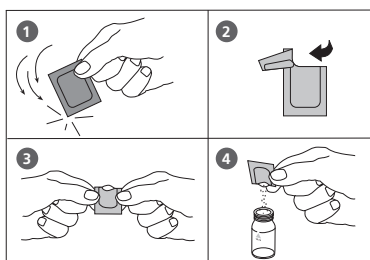

Zéro accepté
Préparer test
Presser TEST

Compte à rebours
20:00

1. Verser **10 ml d'échantillon** dans une cuvette propre de 24 mm et fermer le couvercle de la cuvette.
2. Mettre la cuvette dans la chambre de mesure. Positionnement Σ .
3. Appuyer sur la touche **ZÉRO**.
4. Retirer la cuvette de la chambre de mesure.
5. Ajouter le contenu **d'un sachet de poudre VARIO Nitri 3** directement dans l'échantillon de 10 ml.
6. Refermer la cuvette avec son couvercle et mélanger son contenu en l'agitant.
7. Placer la cuvette dans la chambre de mesure. Positionnement Σ .
8. Appuyer sur la touche **TEST**.
Attendre **20 minutes de temps de réaction**.

La mesure s'effectue automatiquement après écoulement du temps de réaction.

Le résultat de la mesure s'affiche et indique le nitrite en mg/l.

Remarques:

1. Interférences:

- Les substances fortement oxydantes ou réductrices interfèrent.
- Les ions cuivriques et ferreux entraînent des résultats plus faibles.
- Les ions antimoneux, auriques, de chloroplatinate, de bismuth, ferriques, de plomb, de mercure, de métavanadate et d'argent provoquent une précipitation.
- Dans les échantillons présentant une concentration très élevée de nitrate (> 100 mg/l), une petite quantité de nitrite est détectée. De tels niveaux de nitrate semblent subir une légère quantité de réduction en nitrite, soit spontanément, soit pendant la durée de réaction du test.

2. ▲N
▼NO₂

Réactif	Forme de réactif/Quantité	Référence
VARIO Nitri 3 F10	Sachet de poudre / 100	530980

2 9 0

Oxygène, actif* avec pastilles

0,1 – 10 mg/l O₂



Préparer zéro
Presser ZÉRO

1. Verser **10 ml d'échantillon** dans une cuvette propre de 24 mm et fermer le couvercle de la cuvette.
2. Mettre la cuvette dans la chambre de mesure.
Positionnement \times .
3. Appuyer sur la touche **ZÉRO**.
4. Retirer la cuvette de la chambre de mesure.
5. Ajouter **une pastille de DPD No. 4** directement de l'emballage protecteur dans l'échantillon de 10 ml et l'écraser à l'aide d'un agitateur propre.
6. Refermer la cuvette avec le couvercle et mélanger le contenu en agitant jusqu'à dissolution complète de la pastille.
7. Placer la cuvette dans la chambre de mesure.
Positionnement \times .

Zéro accepté
Préparer test
Presser TEST

Compte à rebours
2:00

8. Appuyer sur la touche **TEST**.
Attendre **2 minutes de temps de réaction**.

La mesure s'effectue automatiquement après écoulement du temps de réaction.

Le résultat de la mesure s'affiche et indique l'oxygène actif en mg/l.

Remarques:

*** L'oxygène actif est un synonyme désignant un désinfectant courant (à base „d'oxygène“) dans le traitement des piscines.**

1. Lors de la préparation de l'échantillon, éviter les émanations d'oxygène, par exemple par la pipette ou l'agitation.
2. L'analyse doit avoir lieu aussitôt après le prélèvement de l'échantillon.

Réactif	Forme de réactif/Quantité	Référence
DPD No. 4	Pastille / 100	511220BT

2 9 2

Oxygène, dissous avec Vacu-vials® K-7553 (voir remarque)

10 – 800 µg/l O₂

Mettre en place l'adaptateur pour les cuvettes circulaires de diamètre 13 mm.

Préparer zéro
Presser ZÉRO

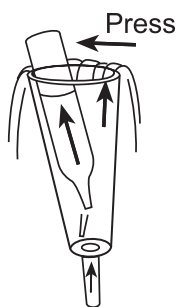

1. Placer dans la chambre de mesure l'ampoule zéro fournie dans le kit d'essai.
2. Appuyer alors sur la touche **ZÉRO**.
3. Sortir la cuvette zéro de la chambre de mesure.
4. Laisser l'eau à analyser parcourir pendant plusieurs minutes l'éprouvette de prélèvement d'échantillon, du bas vers le haut afin éliminer les bulles d'air adhérant en haut.

5. Une fois que l'éprouvette de prélèvement d'échantillon a été rincée totalement, presser une ampoule Vacu-vial® dans l'un des angles inférieurs de l'éprouvette de prélèvement d'échantillon. Briser l'extrémité de l'ampoule en augmentant faiblement la pression.

L'échantillon d'eau remplit l'ampoule. Un volume faible de gaz inerte demeure dans l'ampoule.

6. Sortir immédiatement l'ampoule de l'éprouvette de prélèvement d'échantillon, son extrémité étant dirigée vers le bas. Etant donnée que la solution de réactif présente une densité plus élevée que l'eau, il est important de sortir l'ampoule en moins de 5 secondes de l'éprouvette de prélèvement d'échantillon afin d'éviter les pertes de solution de réactif.
7. Fermer l'ouverture à l'aide d'un doigt protégé d'un capuchon plastique afin que l'air ne puisse pas s'infiltrer de l'extérieur.

Retourner plusieurs fois l'ampoule et ensuite la sécher de l'extérieur.

8. Placer ensuite l'ampoule dans la chambre de mesure.
9. Appuyer alors sur la touche **TEST**.

Le résultat s'affiche sur l'écran, en µg/l d'oxygène.

Zéro accepté
Préparer test
Presser TEST

Remarques:

1. Dans le cas de cette méthode, il s'agit d'un produit de CHEMetrics. La plage de mesure indiquée dans ce photomètre et la longueur d'onde utilisée peuvent néanmoins varier par rapport aux indications de CHEMetrics.
2. Avant de procéder à l'essai, lisez impérativement les instructions de travail originales et la fiche de données de sécurité qui sont jointes au kit d'essai (MSDS est également disponible sur le site internet www.chemetrics.com).
3. Conserver Vacu-vials® dans le noir à température ambiante.
4. Vacu-vials® est une marque déposée de la société CHEMetrics, Inc. / Calverton, U.S.A.

Réactif / Accessoires	Forme de réactif/Quantité	Référence
Vacu-vials® / CHEMetrics K-7553	Test-Kit / 30 Tests	380450
13-mm-adaptateur Ø		19802192

3 0 0

Ozone avec pastilles

0,02 – 2 mg/l O₃

Ozone

>> présence de Cl
absence Cl

La sélection suivante s'affiche:

>> présence de Cl

pour la détermination d'ozone en présence de chlore

>> absence de Cl

pour la détermination d'ozone en absence de chlore

Sélectionner la détermination souhaitée au moyen des touches fléchées [▲] et [▼] puis confirmer avec [↵].

Remarques:

1. Nettoyage des cuvettes
Beaucoup de produits de nettoyage domestiques (par exemple les produits à laver la vaisselle) comportent des agents réducteurs, il est possible que lors de la détermination de l'ozone les résultats soient de moindre précision. Pour éviter ces erreurs de mesure, il est conseillé d'employer des récipients et instruments en verre insensible aux effets du chlore. Pour ce faire, il convient de laisser les récipients et instruments en verre pour une durée d'une heure dans une solution d'hypochlorite de sodium (0,1g/l) et de bien les rincer à l'eau déminéralisée.
2. Lors de la préparation de l'échantillon, éviter les émanations d'ozone, par exemple par la pipette ou l'agitation. L'analyse doit avoir lieu aussitôt après le prélèvement de l'échantillon.
3. La coloration due au DPD survient lorsque la valeur pH est comprise entre 6,2 et 6,5. Le réactif comporte à cet effet un tampon permettant un ajustement de la valeur pH. Il convient d'ajuster la valeur pH des eaux fortement alcalines ou acides à une plage entre 6 et 7 (au moyen de 0,5 mol/l d'acide sulfurique ou 1 mol/l de lessive de soude).
4. Les concentrations supérieures à 6 mg/l d'ozone peuvent provoquer des résultats allant jusqu'à 0 mg/l. Dans ce cas, il convient de diluer l'échantillon d'eau avec de l'eau libre d'ozone. Ajouter 10 ml de l'échantillon dilué au réactif et recommencer la mesure (test de plausibilité).
5. Si lors de résultats différenciés de tests s'affiche **???**, cf. page 378.
6. Tous les agents d'oxydation contenus dans les échantillons réagissent comme l'ozone, ce qui entraîne des résultats trop élevés

3 0 0



Ø 24 mm

Préparer zéro
Presser ZÉRO

Zéro accepté
Préparer T 1
Presser TEST

Compte à rebours
2:00

Ozone, en présence de chlore avec pastilles

0,02 – 2 mg/l O₃

1. Verser **10 ml d'échantillon** dans une cuvette propre de 24 mm et fermer le couvercle de la cuvette.
2. Mettre la cuvette dans la chambre de mesure.
Positionnement Σ .
3. Appuyer sur la touche **ZÉRO**.
4. Retirer la **cuvette** de la chambre de mesure **et la vider en y laissant quelques gouttes**.
5. Ajouter **une pastille de DPD No. 1** et **une pastille de DPD No. 3** directement de l'emballage protecteur et les écraser à l'aide d'un agitateur propre.
6. Verser de l'échantillon dans la cuvette jusqu'à la marque de 10 ml.
7. Refermer la cuvette avec le couvercle et mélanger le contenu en agitant jusqu'à dissolution complète des pastilles.
8. Mettre la cuvette dans la chambre de mesure.
Positionnement Σ .
9. Appuyer sur la touche **TEST**.
Attendre **2 minutes de temps de réaction**.

La mesure s'effectue automatiquement après écoulement du temps de réaction.
10. Retirer **la cuvette** de la chambre de mesure et la rincer soigneusement ainsi que le couvercle.
11. **Remplir une deuxième cuvette propre avec 10 ml d'échantillon**.
12. Ajouter **une pastille de Glycine** directement de l'emballage protecteur et l'écraser à l'aide d'un agitateur propre.

13. Refermer la cuvette avec le couvercle et mélanger le contenu en agitant jusqu'à dissolution complète de la pastille.

14. Ajouter **une pastille de DPD No. 1** et **une pastille de DPD No. 3** directement de l'emballage protecteur et les écraser à l'aide d'un agitateur propre.

15. **Verser le contenu de la deuxième cuvette (solution de Glycine) dans la cuvette préparée (point 14).**

16. Refermer la cuvette avec le couvercle et mélanger le contenu en agitant jusqu'à dissolution complète des pastilles.

17. Mettre la cuvette dans la chambre de mesure.
Positionnement Σ .

18. Appuyer sur la touche **TEST**.
Attendre **2 minutes de temps de réaction**.

La mesure s'effectue automatiquement après écoulement du temps de réaction.

Le résultat de la mesure s'affiche en:

mg/l d'ozone

mg/l chlore total

T1 accepté
Préparer T2
Presser TEST

Compte à rebours
2:00

***,** mg/l O₃**
***,** mg/l Cl total**

Remarques cf. page 223.

Réactif	Forme de réactif/Quantité	Référence
Set DPD No. 1 / No. 3	Pastille / par 100 Agitateur inclus	517711BT
DPD No. 1	Pastille / 100	511050BT
DPD No. 3	Pastille / 100	511080BT
GLYCINE	Pastille / 100	512170BT

3 0 0

Ozone, en absence de chlore avec pastilles

0,02 – 2 mg/l O₃



Ø 24 mm

Préparer zéro
Presser ZÉRO

1. Verser **10 ml d'échantillon** dans une cuvette propre de 24 mm et fermer le couvercle de la cuvette.
2. Mettre la cuvette dans la chambre de mesure. Positionnement Σ .
3. Appuyer sur la touche **ZÉRO**.
4. Retirer la **cuvette** de la chambre de mesure **et la vider en y laissant quelques gouttes**.
5. Ajouter **une pastille de DPD No. 1** et **une pastille de DPD No. 3** directement de l'emballage protecteur et les écraser à l'aide d'un agitateur propre.
6. Verser de l'échantillon dans la cuvette jusqu'à la marque de 10 ml.
7. Refermer la cuvette avec le couvercle et mélanger le contenu en agitant jusqu'à dissolution complète des pastilles.
8. Placer la cuvette dans la chambre de mesure. Positionnement Σ .
9. Appuyer sur la touche **TEST**.

Attendre **2 minutes de temps de réaction**.

La mesure s'effectue automatiquement après écoulement du temps de réaction.

Le résultat de la mesure s'affiche et indique l'ozone en mg/l.

Remarques: cf. page 223.

Zéro accepté
Préparer test
Presser TEST

Compte à rebours
2:00

Réactif	Forme de réactif/Quantité	Référence
Set DPD No. 1 / No. 3	Pastille / par 100 Agitateur inclus	517711BT
DPD No. 1	Pastille / 100	511050BT
DPD No. 3	Pastille / 100	511080BT

7 0

PHMB (biguanide) avec pastilles

2 – 60 mg/l PHMB

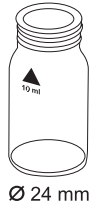

Préparer zéro
Presser ZÉRO

1. Verser **10 ml d'échantillon** dans une cuvette propre de 24 mm et fermer le couvercle de la cuvette.
2. Mettre la cuvette dans la chambre de mesure.
Positionnement \times .
3. Appuyer sur la touche **ZÉRO**.
4. Retirer la cuvette de la chambre de mesure.
5. Ajouter **une pastille de PHMB PHOTOMETER** directement de l'emballage protecteur et l'écraser à l'aide d'un agitateur propre.
6. Refermer la cuvette avec le couvercle et mélanger le contenu en agitant jusqu'à dissolution complète de la pastille.
7. Placer la cuvette dans la chambre de mesure.
Positionnement \times .

Zéro accepté
Préparer test
Presser TEST

8. Appuyer sur la touche **TEST**.

Le résultat de la mesure s'affiche et indique le PHMB en mg/l.

Remarques:

1. Il convient de rincer immédiatement les cuvettes à la fin de la détermination et de les nettoyer à l'aide d'une brosse.
2. Lors d'une utilisation prolongée, les cuvettes et l'agitateur peuvent se teinter de bleu. La coloration peut s'éliminer en les nettoyant à l'aide d'un produit nettoyant de laboratoire (voir chapitre 1.2.2 Nettoyage des cuvettes et des instruments d'analyse). Rincer ensuite à l'eau du robinet puis à l'eau déminéralisée.
3. Le résultat de l'analyse peut être tributaire, lors de cette détermination, de la dureté et de la capacité acide de l'échantillon d'eau. Cette méthode peut être affinée en utilisant de l'eau à la composition suivante:
4. dureté calcique: 2 mmol/l
capacité acide: 2,4 mmol/l

Réactif	Forme de réactif/Quantité	Référence
PHMB PHOTOMETER	Pastille / 100	516100BT

3 2 0

**Phosphate, ortho LR
avec pastille**

0,05 – 4 mg/l PO₄

Détermination des ions orthophosphate

3 2 1

**Phosphate, ortho HR
avec pastille**

1 – 80 mg/l PO₄

Détermination des ions orthophosphate

3 2 3

**Phosphate, ortho
avec réactif en sachet de poudre (PP)**

0,06 – 2,5 mg/l PO₄

Détermination des ions orthophosphate

3 2 4

**Phosphate, ortho
avec test en cuvette**

0,06 – 5 mg/l PO₄

Détermination des ions orthophosphate

3 2 7

**Phosphat 1, ortho
avec Vacu-vials®**

5 – 40 mg/l PO₄

Détermination des ions orthophosphate

3 2 8

**Phosphat 2, ortho
avec Vacu-vials®**

0,05 – 5 mg/l PO₄

Détermination des ions orthophosphate

3 2 5

**Phosphate, hydrolysable par acide
avec test en cuvette**

0,02 – 1,6 mg/l P

Détermination des ions orthophosphate + phosphates inorganiques condensés

3 2 6

**Phosphate, total
avec test en cuvette**

0,02 – 1,1 mg/l P

Détermination des ions orthophosphate + phosphates inorganiques condensés + phosphates organiquement combinés

3 3 4

**Phosphate, LR
avec réactif liquide**

0,1 – 10 mg/l PO₄

Détermination des ions orthophosphate + phosphates inorganiques condensés + phosphates organiquement combinés



Phosphate, HR avec réactif liquide

5 – 80 mg/l PO₄

Détermination des ions orthophosphate + phosphates inorganiques condensés + phosphates organiquement combinés

Généralités:

La couleur bleue obtenue pour les méthodes **320, 323, 324, 325, 326** est due à la réaction du réactif au contact des ions d'ortho-phosphate.

Le phosphate sous forme organique ou inorganique condensée (méta-, pyro- et poly-phosphates) doit être converti en ions orthophosphate avant analyse. Le pré-traitement de l'échantillon à l'acide et la chaleur fournit les conditions favorables à l'hydrolyse des formes inorganiques condensées. Les phosphates organiquement combinés sont convertis en ions orthophosphate en les chauffant en présence d'acide et de persulfate. La quantité de phosphate organiquement combiné peut être calculée:

mg/l phosphate, organique = mg/l phosphate, total – mg/l phosphate, hydrolysable à l'acide

Pour la méthode **321** et **327**, les ions d'ortho-phosphate réagissent au contact du réactif Vanadate-molybdate dans une solution acide et forment un complexe de couleur jaune.

Notes – uniquement pour analyse en tube à essai et analyse avec sachets de poudre: **323, 324, 325, 326**

1. Application: pour eau, eaux usées et eau de mer.
2. Les échantillons très tamponnés ou échantillons avec valeurs pH extrêmes doivent être ajustés entre pH 6 et pH 7 avant l'analyse (avec de l'acide chlorhydrique 1 mol/l ou de l'hydroxyde de sodium 1 mol/l).
3. Interférences:
Une turbidité importante peut entraîner des résultats contradictoires.

Substance interférante	Niveau d'interférence
Aluminium	supérieur à 200 mg/l
Arséniate	à tous les niveaux
Chrome	supérieur à 100 mg/l
Cuivre	supérieur à 10 mg/l
Fer	supérieur à 100 mg/l
Nickel	supérieur à 300 mg/l
Silice (dioxyde de silicium)	supérieur à 50 mg/l
Silicate	supérieur à 10 mg/l
Sulfure	à tous les niveaux
Zinc	supérieur à 80 mg/l

3 2 0

Phosphate, ortho LR avec pastilles

0,05 – 4 mg/l PO₄

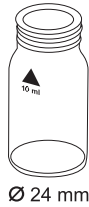

Préparer zéro
Presser ZÉRO

1. Verser **10 ml d'échantillon** dans une cuvette propre de 24 mm et fermer le couvercle de la cuvette.

2. Mettre la cuvette dans la chambre de mesure.
Positionnement Σ .

3. Appuyer sur la touche **ZÉRO**.

4. Retirer la cuvette de la chambre de mesure.

5. Ajouter **une pastille de PHOSPHATE No. 1 LR** directement de l'emballage protecteur dans l'échantillon de 10 ml et l'écraser à l'aide d'un agitateur propre.

6. Ajouter **une pastille de PHOSPHATE No. 2 LR** directement de l'emballage protecteur au même échantillon et l'écraser à l'aide d'un agitateur propre.

7. Refermer la cuvette avec le couvercle et mélanger le contenu en agitant jusqu'à dissolution complète des pastilles.

8. Placer la cuvette dans la chambre de mesure.
Positionnement Σ .

9. Appuyer sur la touche **TEST**.

Attendre **10 minutes de temps de réaction**.

La mesure s'effectue automatiquement après écoulement du temps de réaction.

Le résultat de la mesure s'affiche et indique l'orthophosphate en mg/l.

Zéro accepté
Préparer test
Presser TEST

Compte à rebours
10:00

Remarques:

1. Seuls les ions d'ortho-phosphate réagissent.
2. L'ordre d'apport des pastilles doit être respecté scrupuleusement.
3. La valeur pH de l'échantillon d'eau devrait être comprise entre 6 et 7.
4. Perturbations:
La coloration de fortes concentrations de Cu, Ni, Cr (III), V (V) et W (VI) est gênante.
Les silicates (masqués par l'acide citrique de la pastille) ne gênent pas.
5. Voir également en page 231.
6. Conversion:
 $\text{mg/l P} = \text{mg/l PO}_4 \times 0,33$
 $\text{mg/l P}_2\text{O}_3 = \text{mg/l PO}_4 \times 0,75$
7. ▲ PO₄
P
▼ P₂O₅

Réactif	Forme de réactif/Quantité	Référence
Set PHOSPHATE No. 1 / No. 2 LR	Pastille / par 100 Agitateur inclus	517651BT
PHOSPHATE No. 1 LR	Pastille / 100	513040BT
PHOSPHATE No. 2 LR	Pastille / 100	513050BT

3 2 1

Phosphate, ortho HR avec pastille

1 – 80 mg/l PO₄ (Rem. 1)



Ø 24 mm

Préparer zéro
Presser ZÉRO

1. Verser **10 ml d'échantillon** dans une cuvette propre de 24 mm et fermer le couvercle de la cuvette.
2. Mettre la cuvette dans la chambre de mesure.
Positionnement \times .
3. Appuyer sur la touche **ZÉRO**.
4. Retirer la cuvette de la chambre de mesure.
5. Ajouter **une pastille de PHOSPHATE HR P1** directement de l'emballage dans l'échantillon d'eau et écraser la pastille avec un agitateur propre.
6. Ajouter **une pastille de PHOSPHATE HR P2** directement de l'emballage dans le même échantillon d'eau et écraser la pastille avec un agitateur propre.
7. Fermer soigneusement le couvercle de la cuvette et agiter plusieurs fois la cuvette jusqu'à dissolution complète de la pastille.
8. Mettre la cuvette dans la chambre de mesure.
Positionnement \times .

Zéro accepté
Préparer test
Presser TEST

Compte à rebours
10:00

9. Appuyer sur la touche **TEST**.

Respecter un **temps de réaction de 10 minutes**.

La mesure démarre automatiquement lorsque le temps de réaction s'est écoulé.

Le résultat s'affiche pour l'ortho-phosphate en mg/l.

Remarques:

1. Pour des échantillons ayant un taux de phosphate inférieur à 5 mg/l PO₄, nous recommandons d'effectuer l'analyse en suivant une méthode pour plage de mesure basse, par exemple la méthode n° 320 «phosphate, ortho LR avec pastille».
2. Seuls les ions ortho-phosphates réagissent.
3. Voir également en page 231
4. Conversions:
 $\text{mg/l P} = \text{mg/l PO}_4 \times 0,33$
 $\text{mg/l P}_2\text{O}_5 = \text{mg/l PO}_4 \times 0,75$
5. ▲ PO₄
P
▼ P₂O₅

Réactif	Forme de réactif/Quantité	Référence
Set PHOSPHATE HR P 1 / P 2	Pastille / par 100 Agitateur inclus	517661BT
PHOSPHATE HR P1	Pastille / 100	515810BT
PHOSPHATE HR P2	Pastille / 100	515820BT

3 2 3

Phosphate, ortho avec réactif en sachet de poudre (PP)

0,06 – 2,5 mg/l PO₄



Préparer zéro
Presser ZÉRO

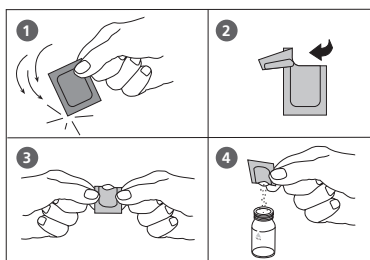

Zéro accepté
Préparer test
Presser TEST

Compte à rebours
2:00

1. Verser **10 ml d'échantillon** dans une cuvette propre de 24 mm et fermer le couvercle de la cuvette.
2. Mettre la cuvette dans la chambre de mesure.
Positionnement \times .
3. Appuyer sur la touche **ZÉRO**.
4. Retirer la cuvette de la chambre de mesure.
5. Ajouter le contenu **d'un sachet de poudre VARIO Phos 3 F10** directement de l'emballage dans l'échantillon d'eau.
6. Fermer soigneusement le couvercle de la cuvette et agiter plusieurs fois la cuvette pour mélanger le contenu (environ 10 – 15 sec., Remarque 1).
7. Mettre la cuvette dans la chambre de mesure.
Positionnement \times .

8. Appuyer sur la touche **TEST**.
Respecter un **temps de réaction de 2 minutes**.

La mesure démarre automatiquement lorsque le temps de réaction s'est écoulé.

Le résultat s'affiche pour l'ortho-phosphate en mg/l.

Remarques:

1. Le réactif ne se dissout pas complètement.
2. Voir également en page 231
3. Conversions:
 $\text{mg/l P} = \text{mg/l PO}_4 \times 0,33$
 $\text{mg/l P}_2\text{O}_5 = \text{mg/l PO}_4 \times 0,75$
4. ▲ PO_4
P
▼ P_2O_5

Réactif	Forme de réactif/Quantité	Référence
Set VARIO PHOS 3 F10	Sachet de poudre / 2 x 50 VARIO PHOSPHATE RGT. F10	531550

3 2 4

Phosphate, ortho avec test en cuvette

0,06 – 5 mg/l PO₄



Mettre en place l'adaptateur pour les cuvettes circulaires de diamètre 16 mm.

1. Ouvrir le capuchon blanc d'un **tube de dilution PO₄-P** et ajouter **5 ml d'échantillon d'eau**.
2. Refermer la cuvette avec le couvercle et mélanger le contenu en agitant légèrement.
3. Mettre la cuvette dans la chambre de mesure. Positionnement .
4. Appuyer sur la touche **ZÉRO**.
5. Retirer le tube de la chambre de mesure.

Préparer zéro
Presser ZÉRO

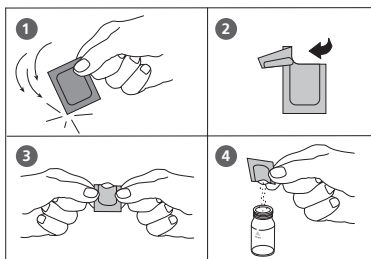

6. Ajouter le contenu **d'un sachet de poudre VARIO PHOSPHATE Rgt. F10** directement de l'emballage dans l'échantillon d'eau (Remarque 1).
7. Fermer soigneusement le capuchon du tube et agiter le tube plusieurs fois pour mélanger le contenu (environ 10 – 15 sec., Remarque 2).
8. Mettre la cuvette dans la chambre de mesure. Positionnement .

Zéro accepté
Préparer test
Presser TEST

Compte à rebours
2:00

9. Appuyer sur la touche **TEST**.
Attendre un **temps de réaction de 2 minutes**.

La mesure démarre automatiquement lorsque le temps de réaction s'est écoulé.

Le résultat s'affiche pour l'ortho-phosphate en mg/l.

Remarques:

1. Utiliser un entonnoir pour ajouter le réactif.
2. Le réactif ne se dissout pas complètement.
3. Voir également en page 231
4. Conversions:
 $\text{mg/l P} = \text{mg/l PO}_4 \times 0,33$
 $\text{mg/l P}_2\text{O}_5 = \text{mg/l PO}_4 \times 0,75$
5. ▲ PO_4
P
▼ P_2O_5

Réactif	Forme de réactif/Quantité	Référence
Set: VARIO Dilution Vial VARIO PHOSPHATE RGT F10 PP VARIO l'eau déminéralisée	Set Cuvette de réactif / 50 Sachet de poudre / 50 100 ml	535200

3 2 7

Phosphate 1, ortho avec Vacu-vials® K-8503 (voir remarque)

5 – 40 mg/l PO₄

Mettre en place l'adaptateur pour les cuvettes circulaires de diamètre 13 mm.

Préparer zéro
Presser ZÉRO

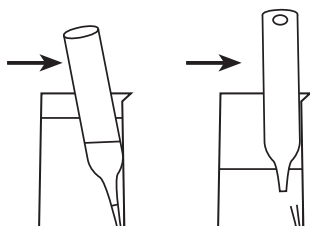
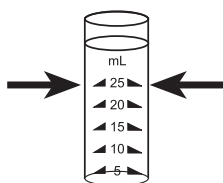

Zéro accepté
Préparer test
Presser TEST

Compte à rebours
5:00

1. Placer dans la chambre de mesure l'ampoule zéro fournie dans le kit d'essai.

2. Appuyer alors sur la touche **ZÉRO**.

3. Sortir la cuvette zéro de la chambre de mesure.

4. Remplir d'échantillon l'éprouvette pour échantillon jusqu'à la marque 25 mm.

5. Placer une ampoule Vacu-vial® dans le tube à essais.

Briser l'extrémité de l'ampoule en pressant cette dernière contre la paroi du tube à essais.

L'échantillon d'eau remplit l'ampoule. Un volume faible de gaz inerte demeure dans l'ampoule.

6. Retourner plusieurs fois l'ampoule de manière à ce que la bulle d'air se déplace d'une extrémité à l'autre. Ensuite, sécher l'ampoule de l'extérieur.

7. Placer ensuite l'ampoule dans la chambre de mesure.

8. Appuyer alors sur la touche **TEST**.

Attendre pendant **un temps de réaction de 5 minutes**.

La mesure s'effectue automatiquement après l'expiration du temps de réaction.

Le résultat s'affiche pour l'ortho-phosphate en mg/l.

Remarques:

1. Dans le cas de cette méthode, il s'agit d'un produit de CHEMetrics. La plage de mesure indiquée dans ce photomètre et la longueur d'onde utilisée peuvent néanmoins varier par rapport aux indications de CHEMetrics.
2. Avant de procéder à l'essai, lisez impérativement les instructions de travail originales et la fiche de données de sécurité qui sont jointes au kit d'essai (MSDS est également disponible sur le site internet www.chemetrics.com).
3. Vacu-vials® est une marque déposée de la société CHEMetrics, Inc. / Calverton, U.S.A.
4. Seuls des ions d'orthophosphate règnent.
5. Les sulfures, les thiosulfates et les thiocyanates génèrent des résultats plus faibles.
6. ▲ PO₄
P
▼ P₂O₅

Réactif	Forme de réactif/Quantité	Référence
Vacu-vials® / CHEMetrics K-8503	Test-Kit / 30	380460

3 2 8

Phosphate 2, ortho avec Vacu-vials® K-8513 (voir remarque)

0,05 – 5 mg/l PO₄

Mettre en place l'adaptateur pour les cuvettes circulaires de diamètre 13 mm.

Préparer zéro Presser ZÉRO

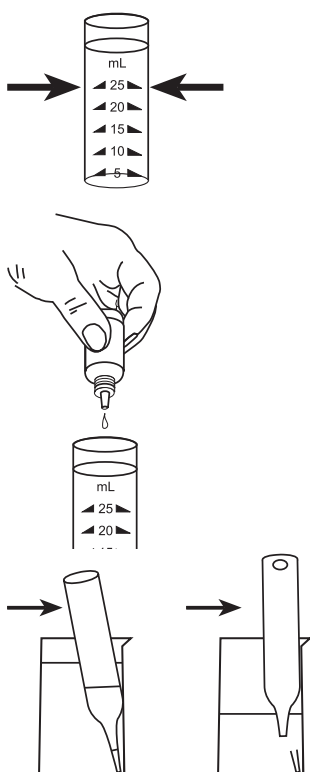

Zéro accepté Préparer test Presser TEST

Compte à rebours
3:00

1. Placer dans la chambre de mesure l'ampoule zéro fournie dans le kit d'essai.
2. Appuyer alors sur la touche **ZÉRO**.
3. Sortir la cuvette zéro de la chambre de mesure.
4. Remplir d'échantillon l'éprouvette pour échantillon jusqu'à la marque 25 mm.
5. Tenir la bouteille à compte-gouttes dans une position verticale et, en pressant doucement, verser des gouttes de même grosseur dans l'éprouvette pour échantillon:
2 gouttes d'activateur A-8500
6. Refermer le couvercle de l'éprouvette pour échantillon et mélanger le contenu en retournant l'éprouvette.
7. Placer une ampoule Vacu-vial® dans le tube à essais.

Briser l'extrémité de l'ampoule en pressant cette dernière contre la paroi du tube à essais.

L'échantillon d'eau remplit l'ampoule. Un volume faible de gaz inerte demeure dans l'ampoule.
8. Retourner plusieurs fois l'ampoule de manière à ce que la bulle d'air se déplace d'une extrémité à l'autre. Ensuite, sécher l'ampoule de l'extérieur.
9. Placer ensuite l'ampoule dans la chambre de mesure.
10. Appuyer alors sur la touche **TEST**.

Attendre pendant **un temps de réaction de 3 minutes**.

La mesure s'effectue automatiquement après l'expiration du temps de réaction.

Le résultat s'affiche pour l'ortho-phosphate en mg/l.

Remarques:

1. Dans le cas de cette méthode, il s'agit d'un produit de CHEMetrics. La plage de mesure indiquée dans ce photomètre et la longueur d'onde utilisée peuvent néanmoins varier par rapport aux indications de CHEMetrics.
2. Avant de procéder à l'essai, lisez impérativement les instructions de travail originales et la fiche de données de sécurité qui sont jointes au kit d'essai (MSDS est également disponible sur le site internet www.chemetrics.com).
3. Vacu-vials® est une marque déposée de la société CHEMetrics, Inc. / Calverton, U.S.A.
4. Seuls des ions d'orthophosphate règnent.
5. Les sulfures, les thiosulfates et les thiocyanates génèrent des résultats plus faibles.
6. ▲ PO₄
P
▼ P₂O₅

Réactif	Forme de réactif/Quantité	Référence
Vacu-vials® / CHEMetrics K-8513	Test-Kit / 30	380480

3 2 5

Phosphate, hydrolysable par acide avec test en cuvette

0,02 – 1,6 mg/l P (Δ 0,06 – 5 mg/l PO_4)



Mettre en place l'adaptateur pour les cuvettes circulaires de diamètre 16 mm.

- Ouvrir le capuchon blanc d'un **tube de minéralisation PO4-P Acid reagent** et ajouter **5 ml d'échantillon d'eau**.
- Fermer soigneusement le couvercle du tube. Retourner plusieurs fois le tube pour mélanger le contenu.
- Chauffer le tube pendant **30 minutes** dans le réacteur préchauffé à une température de **100°C**.
- Après 30 minutes, retirer les tubes du réacteur. **(ATTENTION: les tubes sont chauds!)** Laisser les tubes refroidir jusqu'à la température ambiante.
- Ouvrir le tube de minéralisation refroidi et ajouter **2 ml de solution d'hydroxyde de sodium 1,00 N** dans le tube.
- Fermer soigneusement le couvercle du tube et retourner plusieurs fois le tube pour mélanger le contenu.
- Mettre la cuvette dans la chambre de mesure. Positionnement .
- Appuyer sur la touche **ZÉRO**.
- Retirer le tube de la chambre de mesure.

Préparer zéro
Presser **ZÉRO**

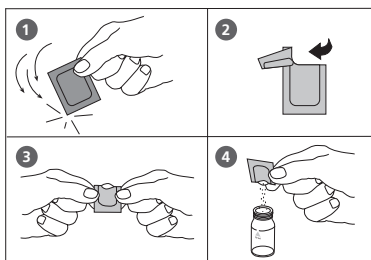

Zéro accepté
Préparer test
Presser **TEST**

Compte à rebours
2:00

- Ajouter le contenu d'un **sachet de poudre VARIO Phos 3 F10** directement de l'emballage dans le tube (Rem. 2).
- Fermer soigneusement le couvercle du tube et agiter plusieurs fois le tube pour mélanger le contenu (environ 10 – 15 sec., Rem. 3).
- Mettre la cuvette dans la chambre de mesure. Positionnement .
- Appuyer sur la touche **TEST**. Respecter un **temps de réaction de 2 minutes**.

La mesure démarre automatiquement lorsque le temps de réaction est écoulé.

Le résultat s'affiche pour le phosphate hydrolysable par acide en mg/l.

Remarques:

1. Respecter les règles de sécurité appropriées et suivre de bonnes pratiques de laboratoire pendant toute la procédure.
2. Utiliser un entonnoir pour ajouter le réactif.
3. Le réactif ne se dissout pas complètement.
4. Voir également en page 231.
5. Conversions:
 $\text{mg/l PO}_4 = \text{mg/l P} \times 3,07$
 $\text{mg/l P}_2\text{O}_5 = \text{mg/l P} \times 2,296$.
6. ▲ P
 PO₄
 ▼ P₂O₅

Réactif	Forme de réactif/Quantité	Référence
Set: VARIO Acid Reagent Vial VARIO PHOSPHATE RGT F10 PP VARIO Potassium F10 Persulfate VARIO Sodium Hydroxide 1,54 N VARIO deionised water VARIO Sodium Hydroxide 1,00 N	Set Cuvette de réactif / 50 Sachet de poudre / 50 Sachet de poudre / 50 Solution / 100 ml 100 ml Solution / 100 ml	535250

3 2 6

Phosphate, totale avec test en cuvette

0,02 – 1,1 mg/l P (Δ 0,06 – 3,5 mg/l PO₄)

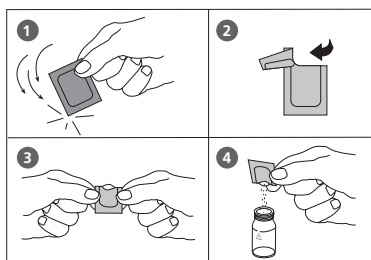

Mettre en place l'adaptateur pour les cuvettes circulaires de diamètre 16 mm.

1. Ouvrir le capuchon blanc d'un **tube de minéralisation PO4-P Acid reagent** et ajouter **5 ml d'échantillon d'eau**.
2. Ajouter le contenu **d'un sachet de poudre VARIO Potassium Persulfate F10** directement de l'emballage dans le tube (Remarque 2).
3. Fermer soigneusement le couvercle du tube. Retourner plusieurs fois le tube pour mélanger le contenu.
4. Chauffer le tube pendant **30 minutes** dans le réacteur préchauffé à une température **de 100°C**.
5. Après 30 minutes, retirer les tubes du réacteur. **(ATTENTION: les tubes sont chauds!)** Laisser les tubes refroidir jusqu'à la température ambiante.
6. Ouvrir le tube de minéralisation refroidi et ajouter **2 ml de solution d'hydroxyde de sodium 1,54 N** dans le tube.
7. Fermer soigneusement le couvercle du tube et retourner plusieurs fois le tube pour mélanger le contenu.
8. Mettre la cuvette dans la chambre de mesure. Positionnement .
9. Appuyer sur la touche **ZÉRO**.
10. Retirer le tube de la chambre de mesure.
11. Ajouter le contenu **d'un sachet de poudre VARIO Phos 3 F10** directement de l'emballage dans le tube (Remarque 2).
12. Fermer soigneusement le couvercle du tube et agiter plusieurs fois le tube pour mélanger le contenu (environ 10 – 15 sec., Remarque 3).
13. Mettre la cuvette dans la chambre de mesure. Positionnement .
14. Appuyer sur la touche **TEST**. Respecter un **temps de réaction de 2 minutes**.

La mesure démarre automatiquement lorsque le temps de réaction est écoulé.

Le résultat s'affiche pour le Phosphate total en mg/l.

Préparer zéro
Presser ZÉRO

Zéro accepté
Préparer test
Presser TEST

Compte à rebours
2:00

1. Remarques:
2. Respecter les règles de sécurité appropriées et suivre de bonnes pratiques de laboratoire pendant toute la procédure.
3. Utiliser un entonnoir pour ajouter le réactif.
4. Le réactif ne se dissout pas complètement.
5. Voir également en page 231.
6. Conversions:
 - mg/l PO₄ = mg/l P x 3,07
 - mg/l P₂O₅ = mg/l P x 2,29
7. ▲ P
 PO₄
 ▼ P₂O₅

Réactif	Forme de réactif/Quantité	Référence
Set: VARIO Acid Reagent Vial VARIO PHOSPHATE RGT F10 PP VARIO Potassium F10 Persulfate VARIO Sodium Hydroxide 1,54 N VARIO deionised water	Set Cuvette de réactif / 50 Sachet de poudre / 50 Sachet de poudre / 50 Solution / 100 ml 100 ml	535210



Phosphate LR avec réactif liquide

0,1 – 10 mg/l PO₄

Cette méthode est appropriée pour la détermination des orthophosphates dans l'eau de chaudière et dans les conduits d'amenée d'eau potable. C'est pourquoi l'échantillon doit être filtré avant l'analyse afin d'éliminer les phosphates en suspension non solubles. Est approprié pour cette filtration un filtre dit GF/C.

Desserrer l'une de l'autre les deux moitiés du porte-filtre et mettre en place un filtre GF/C dans le logement prévu à cet effet. Revisser l'une à l'autre les deux moitiés du porte-filtre.

Attention : En revissant le porte-filtre, veillez au bon positionnement de la bague d'étanchéité !

1. Verser **env. 14 ml d'échantillon** dans une seringue propre de 20 ml.
2. Fixer l'unité de filtration à l'extrémité et vider cette dernière jusqu'à la marque 10 ml.
3. Verser **10 ml d'échantillon** depuis l'unité de filtration préparée dans une cuvette de 24 mm et fermer hermétiquement la cuvette avec le couvercle.
4. Mettre la cuvette dans la chambre de mesure.
Positionnement .
5. Appuyer sur la touche **ZERO**.
6. Retirer la cuvette de la chambre de mesure.
7. Tenir le flacon compte-gouttes verticalement et en appuyant lentement, verser de grosses gouttes de même taille dans la cuvette:
50 gouttes KS80 (CRP)
8. Bien refermer la cuvette avec le couvercle et mélanger le contenu en agitant.

**Préparer zéro
Presser ZÉRO**

9. Ajouter **1 cuillère de mesure du réactif KP119 (Ascorbic Acid)** (Rem. 1).

10. Bien refermer la cuvette avec le couvercle et dissoudre la poudre en retournant la cuvette.

11. Mettre la cuvette dans la chambre de mesure.
Positionnement Σ .

Zéro accepté
Préparer test
Presser TEST

Compte à rebours
10:00

12. Appuyer sur la touche **TEST**.

Attendre un temps de réaction de **10 minutes**.

La mesure s'effectue automatiquement après écoulement du temps de réaction.

Le résultat s'affiche sur l'écran, en mg/l Phosphate.

Remarques:

1. Pour le bon dosage, utiliser la cuillère de mesure du réactif fournie.
2. Une dissolution préalable est nécessaire pour l'analyse des polyphosphates et du phosphate total (voir en page 250).
3. La température des échantillons devrait être comprise entre 15 et 30°C.
4. Conversions:
 $\text{mg/l P} = \text{mg/l PO}_4 \times 0,33$
 $\text{mg/l P}_2\text{O}_5 = \text{mg/l PO}_4 \times 0,75$
5. ▲ P
 PO₄
 ▼ P₂O₅

Réactif	Forme de réactif/Quantité	Référence
KS80 – CRP Reagent KP119 – Ascorbic Acid	Réactif liquide / 2 x 65 ml Poudre / 20 g	56L008065 56P011920
Pour la méthode de digestion: KS278 (50% Sulphuric Acid) KS135 (Phenolphthalein Substitute Indikator) KS144 (Calcium Hardness Buffer) KP962 (Ammonium Persulfate Powder)	Réactif liquide / 65 ml Réactif liquide / 65 ml Réactif liquide / 65 ml Poudre / 20 g	56L027865 56L013565 56L014465 56P096240



Polyphosphate avec réactif liquide

0,1 – 10 mg/l PO₄

Ce test détermine la teneur en phosphate total inorganique. La teneur en polyphosphates résulte de la différence entre le phosphate total inorganique et l'orthophosphate.

1. Verser **50 ml d'échantillon homogénéisé** dans une fiole d'Erlenmeyer propre de 100 ml.
2. Ajouter à cet échantillon **15 gouttes de KS278 (50% d'acide sulfurique)**.
3. Faire bouillir l'échantillon pendant 20 minutes. Veillez à conserver un volume d'échantillon de plus de 25 ml ; le cas échéant, compléter le volume avec l'eau entièrement déminéralisée.
4. Basculer la fiole d'Erlenmeyer et la laisser refroidir à la température ambiante.
5. Tenir le flacon compte-gouttes verticalement et en appuyant lentement, verser de grosses gouttes de même taille dans la fiole d'Erlenmeyer:
2 gouttes KS135 (Phenolphthalein Substitute Indicateur)
6. Ajouter goutte à goutte, au même échantillon, un tampon de dureté calcique **KS144 (Calcium Hardness buffer)** jusqu'à ce que se produise une légère coloration rose. (**Attention** : basculer l'échantillon après l'addition de chaque goutte !)
7. Compléter l'échantillon à 50 ml avec de l'eau entièrement déminéralisée.
8. La suite de la démarche est celle décrite au **point 3**, à la page 248.

Le résultat s'affiche sur l'écran, en mg/l Phosphate total anorganique (ortho-Phosphate et Poly-Phosphate).



Phosphate, totale avec réactif liquide

0,1 – 10 mg/l PO₄

Ce test détermine tous les composés phosphorés présents dans l'échantillon, y compris les orthophosphates, les polyphosphates et les composés phosphorés organiques.

1. Verser **50 ml d'échantillon homogénéisé** dans une fiole d'Erlenmeyer propre de 100 ml.
2. Ajouter une pastille de **KS274 (Ammonium Persulfate)** dans l'échantillon préparée.
3. Ajouter à cet échantillon **15 gouttes de KS278 (50% d'acide sulfurique)**.
4. Faire bouillir l'échantillon pendant 20 minutes. Veillez à conserver un volume d'échantillon de plus de 25 ml ; le cas échéant, compléter le volume avec l'eau entièrement déminéralisée.
5. Basculer la fiole d'Erlenmeyer et la laisser refroidir à la température ambiante.
6. Tenir le flacon compte-gouttes verticalement et en appuyant lentement, verser de grosses gouttes de même taille dans la fiole d'Erlenmeyer:
2 gouttes KS135 (Phenolphthalein Substitute Indicateur)
7. Ajouter goutte à goutte, au même échantillon, un tampon de dureté calcique **KS144 (Calcium Hardness buffer)** jusqu'à ce que se produise une légère coloration rose. (**Attention** : basculer l'échantillon après l'addition de chaque goutte !)
8. Compléter l'échantillon à 50 ml avec de l'eau entièrement déminéralisée.
9. La suite de la démarche est celle décrite au **point 3**, à la page 248.

Le résultat s'affiche sur l'écran, en mg/l Phosphate total.



Phosphate HR avec réactif liquide

5 – 80 mg/l PO₄

Cette méthode est appropriée pour la détermination des orthophosphates dans l'eau de chaudière et dans les conduits d'amenée d'eau potable. C'est pourquoi l'échantillon doit être filtré avant l'analyse afin d'éliminer les phosphates en suspension non solubles. Est approprié pour cette filtration un filtre dit GF/C.

Desserrer l'une de l'autre les deux moitiés du porte-filtre et mettre en place un filtre GF/C dans le logement prévu à cet effet. Revisser l'une à l'autre les deux moitiés du porte-filtre.

Attention : En revissant le porte-filtre, veillez au bon positionnement de la bague d'étanchéité !

1. Verser **env. 14 ml d'échantillon** dans une seringue propre de 20 ml.
2. Fixer l'unité de filtration à l'extrémité et vider cette dernière jusqu'à la marque 10 ml.
3. Verser **10 ml d'échantillon** depuis l'unité de filtration préparée dans une cuvette de 24 mm et fermer hermétiquement la cuvette avec le couvercle.
4. Mettre la cuvette dans la chambre de mesure.
Positionnement .
5. Appuyer sur la touche **ZERO**.
6. Retirer la cuvette de la chambre de mesure.
7. Tenir le flacon compte-gouttes verticalement et en appuyant lentement, verser de grosses gouttes de même taille dans la cuvette:
25 gouttes KS228 (Ammonium Molybdate)
8. Bien refermer la cuvette avec le couvercle et mélanger le contenu en agitant.

**Préparer zéro
Presser ZÉRO**

9. Ajouter **25 gouttes KS229 (Ammonium Metavanadate)** dans le même échantillon.

10. Bien refermer la cuvette avec le couvercle et mélanger le contenu en agitant.

11. Mettre la cuvette dans la chambre de mesure.
Positionnement \times .

Zéro accepté
Préparer test
Presser TEST

12. Appuyer sur la touche **TEST**.

Attendre un temps de réaction de **10 minutes**.

Compte à rebours
10:00

La mesure s'effectue automatiquement après écoulement du temps de réaction.

Le résultat s'affiche sur l'écran, en mg/l Phosphate.

Remarques:

1. Une dissolution préalable est nécessaire pour l'analyse des polyphosphates et du phosphate total (voir en page 254).

2. Réactifs et accessoires disponibles sur demande.

3. Conversions:

$$\text{mg/l P} = \text{mg/l PO}_4 \times 0,33$$

$$\text{mg/l P}_2\text{O}_5 = \text{mg/l PO}_4 \times 0,75$$

4. ▲ P
 PO₄
 ▼ P₂O₅

Réactif	Forme de réactif/Quantité	Référence
KS228 (Ammonium Molybdate)	Réactif liquide / 65 ml	56L022865
KS229 (Ammonium Metavanadate)	Réactif liquide / 65 ml	56L022965
Pour la méthode de digestion: KS278 (50% Sulphuric Acid)	Réactif liquide / 65 ml	56L027865
KS135 (Phenolphthalein Substitute Indikator)	Réactif liquide / 65 ml	56L013565
KS144 (Calcium Hardness Buffer)	Réactif liquide / 65 ml	56L014465
KP962 (Ammonium Persulfate Powder)	Poudre	56P096240



Polyphosphate avec réactif liquide

5 – 80 mg/l PO₄

Ce test détermine la teneur en phosphate total inorganique.

La teneur en polyphosphates résulte de la différence entre le phosphate total inorganique et l'orthophosphate.

1. Verser **50 ml d'échantillon homogénéisé** dans une fiole d'Erlenmeyer propre de 100 ml.
2. Ajouter à cet échantillon **15 gouttes de KS278 (50% d'acide sulfurique)**.
3. Faire bouillir l'échantillon pendant 20 minutes. Veillez à conserver un volume d'échantillon de plus de 25 ml ; le cas échéant, compléter le volume avec l'eau entièrement déminéralisée.
4. Basculer la fiole d'Erlenmeyer et la laisser refroidir à la température ambiante.
5. Tenir le flacon compte-gouttes verticalement et en appuyant lentement, verser de grosses gouttes de même taille dans la fiole d'Erlenmeyer :
2 gouttes KS135 (Phenolphthalein Substitute Indicateur)
6. Ajouter goutte à goutte, au même échantillon, un tampon de dureté calcique **KS144 (Calcium Hardness buffer)** jusqu'à ce que se produise une légère coloration rose. (**Attention** : basculer l'échantillon après l'addition de chaque goutte !)
7. Compléter l'échantillon à 50 ml avec de l'eau entièrement déminéralisée.
8. La suite de la démarche est celle décrite au **point 3**, à la page 252.

Le résultat s'affiche sur l'écran, en mg/l Phosphate total anorganique (ortho-Phosphate et Poly-Phosphate).



Phosphate, totale avec réactif liquide

5 – 80 mg/l PO₄

Ce test détermine tous les composés phosphorés présents dans l'échantillon, y compris les orthophosphates, les polyphosphates et les composés phosphorés organiques.

1. Verser **50 ml d'échantillon homogénéisé** dans une fiole d'Erlenmeyer propre de 100 ml.
2. Ajouter une pastille de **KS274 (Ammonium Persulfate)** dans l'échantillon préparée.
3. Ajouter à cet échantillon **15 gouttes de KS278 (50% d'acide sulfurique)**.
4. Faire bouillir l'échantillon pendant 20 minutes. Veillez à conserver un volume d'échantillon de plus de 25 ml ; le cas échéant, compléter le volume avec l'eau entièrement déminéralisée.
5. Basculer la fiole d'Erlenmeyer et la laisser refroidir à la température ambiante.
6. Tenir le flacon compte-gouttes verticalement et en appuyant lentement, verser de grosses gouttes de même taille dans la fiole d'Erlenmeyer :
2 gouttes KS135 (Phenolphthalein Substitute Indicateur)
7. Ajouter goutte à goutte, au même échantillon, un tampon de dureté calcique **KS144 (Calcium Hardness buffer)** jusqu'à ce que se produise une légère coloration rose. (**Attention** : basculer l'échantillon après l'addition de chaque goutte !)
8. Compléter l'échantillon à 50 ml avec de l'eau entièrement déminéralisée.
9. La suite de la démarche est celle décrite au **point 3**, à la page 252.

Le résultat s'affiche sur l'écran, en mg/l Phosphate total.

3 1 6

Phosphonates Méthode d'oxydation persulfate-UV avec réactif en sachet de poudre (PP)

0 – 125 mg/l (voir tableau 1)

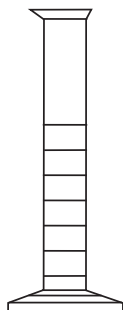

Ø 24 mm

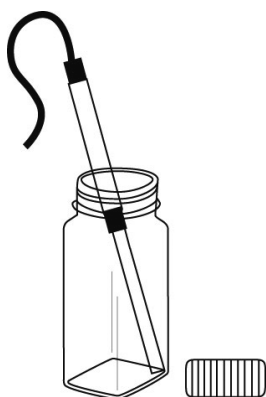

**Compte à rebours 1
10:00
départ: ↵**



Ø 24 mm

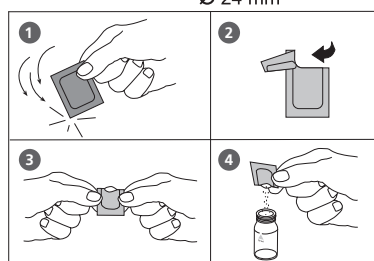

- Sélectionner le volume d'échantillon approprié dans le tableau 1 (voir à la page suivante).
- Verser le volume d'échantillon sélectionné dans une éprouvette graduée propre de 50 ml. Si nécessaire, compléter le remplissage à 50 ml avec de l'eau entièrement déminéralisée et bien mélanger.
- Remplir une cuvette propre de 24 ml jusqu'à la marque 10 ml avec **l'échantillon préparé** (cuvette de calibrage).
- Verser **25 ml de l'échantillon préparé** dans la cuvette de dissolution.
- Dans l'échantillon de 25 ml, verser le contenu **d'un sachet de poudre de VARIO Potassium Persulfate F10** directement de l'emballage protecteur.
- Fermer le récipient de dissolution avec le couvercle et dissoudre la poudre en basculant le récipient.
- Tenir la lampe UV dans l'échantillon (rem. 3, 4, 5).
Attention: porter une lunette de protection!
- Allumer la lampe UV et attendre pendant **un temps de réaction de 10 minutes**.
- Lorsque le compte à rebours est terminé, éteindre la lampe UV et la sortir de l'échantillon.
- Verser dans une deuxième cuvette de 24 ml 10 ml de l'échantillon dissout (cuvette d'essai).
- Dans chacune des cuvettes (cuvette de calibrage et cuvette d'essai), verser le contenu **d'un sachet de poudre de VARIO Phosphate Rgt. F10** directement de l'emballage protecteur.
- Refermer les cuvettes avec les couvercles et mélanger le contenu en basculant les cuvettes (30 secondes) (rem. 6).

Préparer zéro
Presser ZÉRO

Compte à rebours
2:00

Zéro accepté
Préparer test
Presser TEST

13. Mettre la cuvette de calibrage dans la chambre de mesure. Positionnement Σ .

14. Appuyer alors sur la touche **ZÉRO**.

Attendre **un temps réaction de 2 minutes** (rem. 7).

La mesure s'effectue automatiquement après écoulement du temps de réaction.

15. Retirer la cuvette de la chambre de mesure.

16. Mettre la cuvette d'essai dans la chambre de mesure. Positionnement Σ .

17. Appuyer alors sur la touche **TEST**.

La résultat s'affiche sur l'écran, en mg/l PO_4^{3-} .

Pour le calcul de la concentration en phosphonates réelle, le résultat affiché doit impérativement être multiplié par le facteur de dilution afférent, tel qu'il ressort du tableau 1.

Pour obtenir la concentration en phosphonates active, la concentration en phosphonates réelle doit être multipliée par le facteur de conversion spécifique à la substance tel qu'il ressort du tableau 2.

Remarques:

1. Avant l'analyse, rincer tous les matériels en verre en utilisant de l'acide chlorhydrique (1:1), puis de l'eau entièrement déminéralisée. Ne pas utiliser d'agent de nettoyage contenant des phosphates.
2. Les phosphonates se transforment en orthophosphates lors de la dissolution aux UV. Ce processus se termine normalement au bout de 10 minutes. Les échantillons fortement contaminés organiquement ou une lampe UV peu puissante sont toutefois susceptibles de provoquer une transformation incomplète.
3. Lampe UV disponible sur demande.
4. Porter impérativement une lunette de protection UV pendant le fonctionnement de la lampe UV.
5. Se conformer au mode d'emploi du constructeur lors de l'utilisation de la lampe UV. Ne pas toucher à la surface de la lampe UV. Les empreintes de doigts attaquent le verre. Entre les mesures, essuyer la lampe UV à l'aide d'un torchon doux et propre.
6. Le réactif ne se détache pas totalement.
7. Le temps de réaction de 2 minutes indiqué se rapporte à une température d'échantillon supérieure à 15 °C. Attendre pendant un temps de réaction de 4 minutes si la température de l'échantillon est inférieure à 15 °C.

Tableaux et Réactif:

Voir à la prochaine page.

Tableau 1:

Plage de mesure prévisible (mg/L phosphonate)	Volume d'échantillon en ml	Facteur
0 – 2,5	50	0,1
0 – 5,0	25	0,2
0 – 12,5	10	0,5
0 – 25	5	1,0
0 – 125	1	5,0

Tableau 2:

Type de phosphonate	Facteur de conversion pour la concentration en phosphonates active
PBTC	2,840
NTP	1,050
HEDPA	1,085
EDTMPA	1,148
HMDTMPA	1,295
DETPMPA	1,207
HPA	1,490

Réactif	Forme de réactif/Quantité	Référence
Set VARIO Potassium F10 Persulfate VARIO PHOSPHATE RGT F10 PP	Sachet de poudre / 50 Sachet de poudre / 100	535220

Les valeurs-limites indiquées baissent proportionnellement à l'augmentation du volume de l'échantillon.

Exemple: Pour un volume d'échantillon de 5 ml, la valeur-limite pour le fer est de 200 mg/L. Si vous utilisez un volume d'échantillon de 10 ml, la valeur-limite baissera à 100 mg/L.

Tableau 3:

Substances interférentes	Valeur-limite pour les volumes d'échantillon de 5 ml
Aluminium	100 mg/l
Arsenate	Interfère en toutes concentrations
Benzotriazole	10 mg/l
Hydrogénocarbonate (bicarbonate)	1000 mg/l
Bromure	100 mg/l
Calcique	5000 mg/l
Acide trans-diaminocyclohexane-1,2-N,N,N',N'-tétraacétique monohydraté	100 mg/l
Chlorure	5000 mg/l
Chromate	100 mg/l
Cuivre	100 mg/l
Cyanure	100 mg/l; la dissolution UV devrait être prolongée à 30 minutes.
Diethanoldithiocarbamate	50 mg/l
EDTA	100 mg/l
Fer	200 mg/l
Nitrates	200 mg/l
NTA	250 mg/l
Ortho-Phosphates	15 mg/l
Phosphite et Organophosphate	réagissent en quantité; Les méta-phosphates et les polyphosphates n'interfèrent pas
Dioxyde de silicium	500 mg/l
Silicate	100 mg/l
Sulfate	2000 mg/l
Sulfure	Interfère en toutes concentrations
Sulfites	100 mg/l
Thiourée	10 mg/l
Echantillons fortement tamponnés ou fortement alcalins/acides	Peuvent dépasser la capacité de tamponnage des réactifs et exiger le traitement préalable des échantillons.

3 3 8

Polyacrylate avec réactif liquide

1 – 30 mg/l



Préparer zéro
Presser ZÉRO

1. Verser **10 ml d'échantillon** dans une cuvette propre de 24 mm et bien fermer le couvercle de la cuvette.
2. Mettre la cuvette dans la chambre de mesure.
Positionnement \times .
3. Appuyer sur la touche **ZERO**.
4. Retirer la cuvette de la chambre de mesure.
5. Ajouter **1 ml (25 gouttes) KS255 (Polyacrylate réactif 1)** dans l'échantillon de 10 ml (Remarques 1).
6. Bien refermer la cuvette avec le couvercle et mélanger le contenu en agitant.
7. Ajouter **1 ml (25 gouttes) KS256 (Polyacrylate réactif 2)** dans l'échantillon de 10 ml (Remarques 1).
8. Bien refermer la cuvette avec le couvercle et mélanger le contenu en agitant.
9. Mettre la cuvette dans la chambre de mesure.
Positionnement \times .

Zéro accepté
Préparer test
Presser TEST

Compte à rebours
10:00

10. Appuyer sur la touche **TEST**.

Attendre un temps de réaction de **10 minutes**

La mesure s'effectue automatiquement après écoulement du temps de réaction.

Le résultat s'affiche sur l'écran, en mg/l Acide polyacrylique 2'100 sel de sodium.

Remarques:

1. Tenir le flacon compte-gouttes verticalement et en appuyant lentement, verser de grosses gouttes de même taille dans la cuvette.
2. Si, le volume d'échantillon et les réactifs étant correctement dosés, il ne se forme aucune turbidité ou seulement une turbidité légère, il est nécessaire d'augmenter la concentration de l'échantillon afin de mesurer les polyacrylates/polymères. Se référer à la prochaine page pour l'exécution de l'augmentation de concentration.
3. Des résultats divergents peuvent se produire s'il existe des perturbations en raison d'impuretés de l'échantillon. Dans ces cas, l'élimination de ces perturbations sera nécessaire. Se référer à la prochaine page pour la démarche à suivre.
4. La méthode a été enregistrée sur la base de l'utilisation d'acide polyacrylique 2'100 sel de sodium dans une plage de 1 – 30 mg/l. D'autres polyacrylates/polymères provoquent des résultats différents, ce qui peut faire varier la plage de mesure.

Réactif	Forme de réactif/Quantité	Référence
Set		56R019165
KS255 (Polyacrylate Reagenz 1)	Réactif liquide / 65 ml	56L025565
KS256 (Polyacrylate Reagenz 2)	Réactif liquide / 65 ml	56L025665

Augmentation de la concentration

Pour augmenter la concentration, utiliser la même méthode que celle qui est utilisée pour l'élimination des perturbations. La différence est toutefois que pour l'étape 1, un volume d'échantillon plus important sera utilisé, au lieu de l'eau entièrement déminéralisée. Pour le calcul de la concentration d'échantillon initiale, il faut par conséquent tenir compte d'un facteur de concentration :

En cas d'utilisation d'un échantillon de 50 ml, le facteur de concentration est de $20/50 = 0,4$

En cas d'utilisation d'un échantillon de 100 ml, le facteur de concentration est de $20/100 = 0,2$

Le volume d'échantillon peut être accru selon le besoin afin de disposer de polyacrylate/polyère en une concentration suffisante pour l'analyse.

Exemple :

Pour une valeur mesurée de 20 mg/l et un volume d'échantillon 50 ml, dont la concentration doit être augmentée, la concentration d'échantillon initiale se calcule selon la formule $20 * 0,4 = 8$ mg/l.

Remarque :

Des échantillons d'une teneur de plus de 10.000 TDS doivent être dilués avant le remplissage de la cartouche. Cette dilution doit également être prise en compte lors du calcul du facteur de concentration.

Préparation de la cartouche :

1. Sortez le piston d'une seringue de 20 ml et fixez le cylindre à la cartouche C18.
2. Dans le cylindre de la seringue, verser 5 ml KS336 (Propane-2-ol) et, à l'aide du piston, pousser le contenu goutte à goutte à travers la cartouche. Éliminez l'éluat.
3. Démonter à nouveau le piston et remplir le cylindre de la seringue de 20 ml d'eau entièrement déminéralisée. À l'aide du piston, faire circuler le contenu goutte à goutte à travers la cartouche. Éliminez l'éluat. La cartouche est maintenant prête à l'utilisation et peut être utilisée.

Élimination des défauts :

1. Verser exactement 20 ml d'échantillon dans une mignonette de 100 ml et diluer le contenu à 50 – 60 ml avec de l'eau entièrement déminéralisée.
2. Goutte après goutte, ajouter du KS173 (2,4 dinitrophénol) à l'échantillon jusqu'à ce qu'il se produise une légère coloration jaune.
3. Ensuite, ajouter à l'échantillon KS183 (acide nitrique) goutte à goutte, jusqu'à ce que la coloration jaune ait juste disparu.
4. Sortir le piston du cylindre d'une seringue de 60 ml et fixer rigidement la cartouche C18 préparée (voir préparation de la cartouche) avec l'extrémité du cylindre.
5. Transférer l'échantillon de 50 – 60 ml du flacon dans le cylindre de seringue. Réintroduire le piston, l'enfoncer et faire circuler l'échantillon goutte à goutte dans la cartouche. Ne pas enfoncer le piston en exerçant une force excessive pour éluer rapidement l'échantillon. Sortir le piston, mais laisser fixée la cartouche C18. Éliminer l'éluat tout entier.
6. Avec la seringue de 20 ml, ajouter 20 ml d'eau entièrement déminéralisée dans le cylindre de 60 ml fixé à la cartouche. Ajouter 1 ml (25 gouttes) de KS255 (réactif polyacrylate 1).
7. Mélanger le contenu de la seringue en basculant cette dernière avec précautions. Réintroduire le piston, l'enfoncer et faire circuler l'échantillon goutte à goutte dans la cartouche. Ne pas enfoncer le piston en exerçant une force excessive pour éluer rapidement l'échantillon. Collecter l'éluat dans un récipient propre.
8. Verser 10 ml d'éluat dans une cuvette de 24 mm.
9. Effectuer la mesure avec cet échantillon de la manière décrite dans la description de la méthode (voir page 260).

Réactif	Forme de réactif/Quantité	Référence
KS336 (Propan-2-ol)	Réactif liquide / 65 ml	56L033665
C18-cartridge		AS-K22811-KW
KS173 (2,4 Dinitrophenol)	Réactif liquide / 65 ml	56L017365
KS183 (Nitric Acid)	Réactif liquide / 65 ml	56L018365

3 4 0

Potassium avec pastilles

0,7 – 16 mg/l K



Préparer zéro
Presser ZÉRO

1. Verser **10 ml d'échantillon** dans une cuvette propre de 24 mm et fermer le couvercle de la cuvette.
2. Mettre la cuvette dans la chambre de mesure.
Positionnement Σ .
3. Appuyer alors sur la touche **ZÉRO**.
4. Retirer la cuvette de la chambre de mesure.
5. Ajouter **une pastille de POTASSIUM T** directement de l'emballage protecteur dans l'échantillon de 10 ml et l'écraser à l'aide d'un agitateur propre.
6. Refermer la cuvette avec son couvercle et mélanger le contenu en agitant légèrement jusqu'à dissolution complète de la pastille.
7. Mettre la cuvette dans la chambre de mesure.
Positionnement Σ .

Zéro accepté
Préparer test
Presser TEST

8. Appuyer alors sur la touche **TEST**.

Le résultat s'affiche dans l'affichage en mg/l de potassium.

Remarques:

1. La présence de potassium donne une solution trouble.
Les particules les plus petites ne sont pas dues au potassium.

Réactif	Forme de réactif/Quantité	Référence
Potassium T	Pastille / 100	515670

5 0 0

PTSA

10 – 1000 ppb PTSA

Le photomètre a déjà été étalonné en usine ou l'étalonnage a été exécuté selon la spécification de l'utilisateur.

Il est recommandé de contrôler la précision de l'étalonnage à l'aide du standard 200 ppb :

- si une valeur de mesure affichée semble erronée ou en cas de doute quant à la précision du dernier étalonnage ;
- une fois par mois.

La mesure de contrôle doit être effectuée comme s'il s'agissait d'une mesure d'essai. Le résultat obtenu au moyen du standard 200 ppb doit être de 200 ± 20 ppb :



1. Verser **10 ml d'échantillon** dans une cuvette propre de 24 mm et bien fermer le couvercle de la cuvette.
2. Mettre la cuvette dans la chambre de mesure.
Positionnement \times .
3. Appuyer sur la touche **TEST**.

préparer Test
presser TEST

Le résultat s'affiche sur l'écran, en ppb PTSA.

Remarques:

1. Utiliser uniquement des tubes avec couvercle noir pour les mesures PTSA.
2. Si le résultat de la mesure ne se trouve pas dans la plage 200 ± 20 ppb, il faut procéder à l'étalonnage du photomètre. (Le procédé est décrit dans le chapitre «2.6.4 Réglage – méthode 500 PTSA» à la page 345.)
3. Il y a lieu d'utiliser les standards (PTSA kit de réglage) mentionnés ci-dessous pour procéder à l'ajustement du photomètre.
4. Des différences de température importantes entre l'appareil de mesure et l'environnement peuvent conduire à des imprécisions de mesure. Idéalement, la température des échantillons à tester doit se situer entre 20 et 25 °C.
5. Nettoyer les tubes et les accessoires avant utilisation.
6. Nettoyer soigneusement les tubes et les couvercles des tubes **après chaque analyse** afin de prévenir toute interférence.
7. L'extérieur du tube doit toujours être bien propre et sec avant de procéder à l'analyse. Nettoyer l'extérieur des tubes à l'aide d'un chiffon. Éliminer immédiatement les empreintes digitales ou toute autre salissure.
8. Utilisez toujours un système de réactif fourni par le fabricant de l'appareil afin de garantir une précision maximale.
9. Ne jamais verser un standard dans la bouteille.
10. Le procédé "Procédure d'ensemencement pour PTSA et fluorescéine" est décrit dans le chapitre «3.8.» à la page 381

Réactif	Forme de réactif/Quantité	Référence
Standard PTSA 1000 ppb	Solution / 50 ml	461210
PTSA kit de réglage	3 x 10 ml cuvette (0, 200, 1000 ppb)	461245

5 0 1

PTSA 2P

10 – 400 ppb PTSA

Le photomètre a déjà été étalonné en usine ou l'étalonnage a été exécuté selon la spécification de l'utilisateur.

Il est recommandé de contrôler la précision de l'étalonnage à l'aide du standard :

- a. une fois par mois ;
- b. si une valeur de mesure affichée semble erronée ou en cas de doute quant à la précision du dernier étalonnage.

La mesure de contrôle doit être effectuée comme s'il s'agissait d'une mesure d'essai :



1. Verser **10 ml d'échantillon** dans une cuvette propre de 24 mm et bien fermer le couvercle de la cuvette.
2. Mettre la cuvette dans la chambre de mesure.
Positionnement .
3. Appuyer sur la touche **TEST**.

**préparer Test
presser TEST**

Le résultat s'affiche sur l'écran, en ppb PTSA.

Remarques:

1. L'étalonnage du photomètre: le procédé est décrit dans le chapitre «2.6.4 Réglage – méthode 501 PTSA 2P» à la page 347
1. Utiliser uniquement des tubes avec couvercle noir pour les mesures PTSA.
2. Des différences de température importantes entre l'appareil de mesure et l'environnement peuvent conduire à des imprécisions de mesure. Idéalement, la température des échantillons à tester doit se situer entre 20 et 25 °C.
3. Nettoyer les tubes et les accessoires avant utilisation.
4. Nettoyer soigneusement les tubes et les couvercles des tubes **après chaque analyse** afin de prévenir toute interférence.
5. L'extérieur du tube doit toujours être bien propre et sec avant de procéder à l'analyse. Nettoyer l'extérieur des tubes à l'aide d'un chiffon. Éliminer immédiatement les empreintes digitales ou toute autre salissure.
6. Ne jamais verser un standard dans la bouteille.
7. Le procédé "Procédure d'ensemencement pour PTSA et fluorescéine" est décrit dans le chapitre «3.8.» à la page 381

3 8 4

Solides en suspension

0 – 750 mg/l TSS



Préparation de l'échantillon:

Homogénéiser 500 ml d'échantillon d'eau pendant 2 minutes dans un mixeur tournant à haut régime.

1. Verser **10 ml d'eau déminéralisée** dans une cuvette propre de 24 mm et fermer le couvercle de la cuvette.
2. Mettre la cuvette dans la chambre de mesure.
Positionnement Σ .
3. Appuyer sur la touche **ZERO**.
4. Retirer la cuvette de la chambre de mesure et la vider complètement.
5. Bien mélanger l'échantillon d'eau homogénéisé.
Procéder au rinçage préalable de la cuvette contenant l'échantillon, puis la remplir de cet échantillon.
6. Mettre la cuvette dans la chambre de mesure.
Positionnement Σ .
7. Appuyer sur la touche **TEST**.

Préparer zéro
Presser ZÉRO

Zéro accepté
Préparer test
Presser TEST

La résultat s'affiche sur l'écran, en mg/l TSS
(Total Suspended Solids).

Remarques:

1. La détermination photométrique des matières solides en suspension se fonde sur une méthode gravimétrique. Dans un laboratoire, la concentration par évaporation du résidu de filtration d'un échantillon d'eau séparé par filtration est réalisée habituellement dans un four à 103 – 105 °C, puis le résidu séché est pesé.
2. L'analyse gravimétrique d'un échantillon doit être effectuée si une précision plus élevée est requise. Ce résultat peut être utilisé pour le réglage du photomètre à l'aide du même échantillon, par l'utilisateur.
3. La limite de détection estimative est de 20 mg/l TSS pour cette méthode.
4. Mesurer l'échantillon d'eau le plus rapidement possible après le prélèvement de l'échantillon. Les échantillons peuvent être conservés jusqu'à 7 jours à une température de 4°C dans des bouteilles en plastique ou en verre. Nous recommandons d'effectuer la mesure à la même température que celle ayant prévalu à la date du prélèvement des échantillons. Les différences de température entre la mesure et le prélèvement des échantillons peuvent influencer le résultat de la mesure.
5. Interférences:
 - Les bulles d'air provoquent des interférences, elles peuvent être éliminées par un léger basculement de la cuvette.
 - La couleur provoque des interférences lorsque la lumière est absorbée à 660 nm.

3 5 5

Sulfate avec pastille

5 – 100 mg/l SO₄



Ø 24 mm

Préparer zéro
Presser ZÉRO

1. Verser **10 ml d'échantillon** dans une cuvette de 24 mm propre et fermer cette dernière avec son couvercle.

2. Placer ensuite la cuvette dans la chambre de mesure. Positionnement \times .

3. Appuyer alors sur la touche **ZÉRO**.

4. Sortir la cuvette de la chambre de mesure.

5. Dans l'échantillon de 10 ml, ajouter **une pastille de SULFATE T** directement à partir de la pellicule et écraser cette dernière à l'aide d'un agitateur propre.

6. Fermer la cuvette avec son couvercle et mélanger le contenu en agitant la cuvette jusqu'à ce que la pastille se soit dissoute.

7. Placer ensuite la cuvette dans la chambre de mesure. Positionnement \times .

8. Appuyer sur la touche **TEST**.

Attendre **2 minutes de temps de réaction**.

La mesure s'effectue automatiquement après écoulement du temps de réaction.

Le résultat s'affiche dans l'affichage en mg/l de dioxyde de sulfate.

Zéro accepté
Préparer test
Presser TEST

Compte à rebours
2:00

Remarques:

1. Le sulfate provoque une turbidité finement répartie d'un aspect laiteux.

Réactif	Forme de réactif/Quantité	Référence
SULFATE T	Pastille / 100	515450BT

3 6 0

Sulfate avec réactif en sachet de poudre (PP)

5 – 100 mg/l SO₄



Préparer zéro
Presser ZÉRO

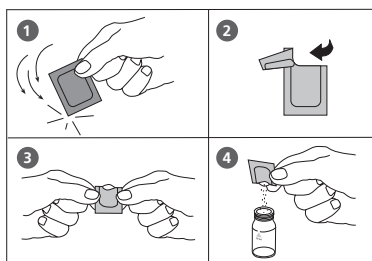

Zéro accepté
Préparer test
Presser TEST

Compte à rebours
5:00

1. Verser **10 ml d'échantillon** dans une cuvette propre de 24 mm et fermer le couvercle de la cuvette.
2. Mettre la cuvette dans la chambre de mesure. Positionnement \times .
3. Appuyer sur la touche **ZÉRO**.
4. Retirer la **cuvette** de la chambre de mesure.
5. Ajouter le contenu **d'un sachet de poudre de VARIO Sulpha 4 / F10** directement de l'emballage protecteur dans l'échantillon de 10 ml.
6. Refermer la cuvette avec le couvercle et mélanger le contenu en agitant.
7. Placer la cuvette dans la chambre de mesure. Positionnement \times .

8. Appuyer sur la touche **TEST**.

Attendre **5 minutes de temps de réaction**.

La mesure s'effectue automatiquement après écoulement du temps de réaction.

Le résultat de la mesure s'affiche et indique le sulfate en mg/l.

Remarques:

1. Le sulfate peut provoquer une turbidité finement répartie.

Réactif	Forme de réactif/Quantité	Référence
VARIO Sulpha 4 / F10	Sachet de poudre / 100	532160

3 7 0

Sulfite avec pastilles

0,1 – 5 mg/l SO₃



Préparer zéro
Presser ZÉRO

1. Verser **10 ml d'échantillon** dans une cuvette propre de 24 mm et fermer le couvercle de la cuvette.
2. Mettre la cuvette dans la chambre de mesure.
Positionnement \times .
3. Appuyer sur la touche **ZÉRO**.
4. Retirer la cuvette de la chambre de mesure.
5. Ajouter **une pastille de SULFITE LR** directement de l'emballage dans l'échantillon d'eau et écraser la pastille à l'aide d'un agitateur.
6. Fermer soigneusement le couvercle de la cuvette et agiter plusieurs fois la cuvette jusqu'à dissolution complète de la pastille.
7. Mettre la cuvette dans la chambre de mesure.
Positionnement \times .

Zéro accepté
Préparer test
Presser TEST

Compte à rebours
5:00

8. Appuyer sur la touche **TEST**.
Respecter un **temps de réaction de 5 minutes**.

La mesure démarre automatiquement lorsque le temps de réaction s'est écoulé.

Le résultat s'affiche en mg/l sulfite.

Remarques:

1. ▲ SO_3
▼ Na_2SO_3

Réactif	Forme de réactif/Quantité	Référence
SULFITE LR	Pastille / 100	518020BT

3 6 5

Sulfure avec pastilles

0,04 – 0,5 mg/l S



Préparer zéro
Presser ZÉRO

1. Verser **10 ml d'échantillon** dans une cuvette de 24 mm propre et fermer cette dernière avec son couvercle.
2. Mettre la cuvette dans la chambre de mesure.
Positionnement ∇ .
3. Appuyer alors sur la touche **ZÉRO**.
4. Retirer la cuvette de la chambre de mesure.
5. Dans l'échantillon de 10 ml, ajouter **une pastille de SULFIDE No. 1**, écraser et dissoudre cette dernière à l'aide d'un agitateur propre.
6. Ajouter au même échantillon **une pastille de SULFIDE No. 2** et l'écraser à l'aide d'un agitateur propre.
7. Fermer la cuvette avec son couvercle et mélanger le contenu en agitant la cuvette jusqu'à ce que les pastilles se soient dissoutes.
8. Mettre la cuvette dans la chambre de mesure.
Positionnement ∇ .

Zéro accepté
Préparer test
Presser TEST

Compte à rebours
10:00

9. Appuyer alors sur la touche **TEST**.
Attendre **un temps de réaction de 10 minutes**.

La mesure s'effectue automatiquement après l'expiration du temps de réaction.

Le résultat s'affiche sur l'écran en mg/l de dioxyde de sulfure.

Remarques:

1. Il importe de respecter impérativement l'ordre d'ajout des pastilles.
2. Le chlore et les autres agents d'oxydation, qui réagissent avec le DPD, ne perturbent pas l'analyse.
3. Pour éviter les pertes de sulfure, l'échantillon doit être prélevé soigneusement sous une influence minimale de l'air. Par ailleurs, l'analyse doit être effectuée immédiatement après le prélèvement de l'échantillon.
4. La température recommandée pour l'analyse s'élève à 20°C. Toute déviation de cette température sera susceptible de conduire à des différences en moins ou en plus.
5. Conversion:
$$H_2S = \text{mg/l S} \times 1,06$$
6. ▲ S
▼ H₂S

Réactif	Forme de réactif/Quantité	Référence
SULFIDE No. 1	Pastille / Bouteille / 100	502930
SULFIDE No. 2	Pastille / Bouteille / 100	502940

3 7 6

Tensio-actifs, dérivé tensioactif avec MERCK Spectroquant® test en cuvette, No. 1.02552.0001

0,05 – 2 mg/l SDSA¹⁾
0,06 – 2,56 mg/l SDBS²⁾
0,05 – 2,12 mg/l SDS³⁾
0,08 – 3,26 mg/l SDOSSA⁴⁾

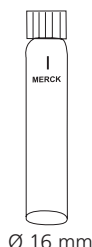

Ø 16 mm

Préparer deux cuvettes de réaction propres.
Repérer l'une des deux cuvettes comme cuvette de calibration.

1. Mettre dans la cuvette étalon **5 ml d'eau déminéralisée (cuvette de calibration, rem. 6). Ne pas mélanger le contenu!**
2. Ajouter au deuxième tube préparée **5 ml d'échantillon d'eau (cuvette d'échantillon, rem. 6). Ne pas mélanger le contenu!**
3. Tenir le flacon compte-gouttes verticalement et en appuyant lentement, verser de grosses gouttes de même taille dans chaque cuvette:

Ajouter **2 gouttes de réactif T-1K.**

4. Bien refermer les couvercles respectifs des cuvettes et mélanger son contenu en l'agitant énergiquement pendant **30 secondes.**

Compte à rebours
10:00
départ: ↵

5. Appuyer sur la touche [↵].

Attendre **10 minutes de temps de réaction.**

Après écoulement du temps de réaction, procéder comme suit:

6. **Agiter légèrement** la **cuvette de calibration** et mettre la cuvette dans la chambre de mesure.

Positionnement . (rem. 7)

Préparer zéro
Presser ZÉRO

7. Appuyer sur la touche **ZÉRO.**

8. Retirer la cuvette de la chambre de mesure.
9. **Agiter légèrement** la **cuvette d'échantillon** et mettre la cuvette dans la chambre de mesure.

Positionnement . **(rem. 7)**

Zéro accepté
Préparer test
Presser TEST

10. Appuyer sur la touche **TEST**.

Le résultat s'affiche sur l'écran, en mg/l SDSA.

Remarques:

1. Cette méthode est adaptée de MERCK.
2. Avant de réaliser le test, lire les instructions du test d'origine (livrées avec le test) et la FDS (disponible sur www.merckmillipore.com).
3. Spectroquant® est une marque commerciale déposée de MERCK KGaA.
4. Respecter les normes de sécurité et de bonnes pratiques de laboratoire pendant toute la procédure.
5. La réaction étant sensible à la température, la température de l'échantillon doit être comprise entre **15 et 20°C** et du tube doit être comprise entre **10 et 20°C**.
6. Toujours mesurer le volume de l'échantillon à l'aide d'une pipette volumétrique (classe A).
7. Si la phase inférieure est trouble, réchauffer le tube brièvement dans la main.
8. La valeur pH de l'échantillon d'eau devrait être comprise entre 5 et 10.
9. ▲ SDSA¹⁾
 SDBS²⁾
 SDS³⁾
 ▼ SDOSSA⁴⁾

Réactif / Accessoires	Forme de réactif/Quantité	Référence
MERCK Spectroquant® 1.02552.0001	Test en cuvette / 25 Tests	420763

¹⁾ calculated as sodium 1-dodecanesulfonate (APHA 5540, ASTM 2330-02, ISO 7875-1)

²⁾ calculated as sodium dodecylbenzenesulfonate (EPA 425.1)

³⁾ calculated as sodium dodecyl sulfate

⁴⁾ calculated as Sodium dioctyl sulfosuccinate

3 7 7

Tensio-actifs, non ioniques avec MERCK Spectroquant® test en cuvette, No. 1.01787.0001

0,1 – 7,5 mg/l Triton® X-100

0,11 – 8,25 mg/l NP 10

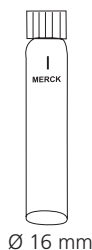

Préparer deux cuvettes de réaction propres.
Repérer l'une des deux cuvettes comme cuvette de calibration.

1. Mettre dans la cuvette étalon **4 ml d'eau déminéralisée (cuvette de calibration, rem. 6)**.
2. Ajouter au deuxième tube préparée **4 ml d'échantillon d'eau (cuvette d'échantillon, rem. 6)**.
3. Bien refermer les couvercles respectifs des cuvettes et mélanger son contenu en l'agitant énergiquement pendant **1 minute**.

Compte à rebours

2:00

départ: ↵

4. Appuyer sur la touche [↵].

Attendre **2 minutes de temps de réaction**.

Après écoulement du temps de réaction, procéder comme suit:

5. **Agiter légèrement** la **cuvette de calibration** et mettre la cuvette dans la chambre de mesure. Positionnement

Préparer zéro

Presser ZÉRO

6. Appuyer sur la touche **ZÉRO**.

7. Retirer la cuvette de la chambre de mesure.

8. **Agiter légèrement** la **cuvette d'échantillon** et mettre la cuvette dans la chambre de mesure. Positionnement

Zéro accepté

Préparer test

Presser TEST

9. Appuyer sur la touche **TEST**.

Le résultat s'affiche sur l'écran, en mg/l Triton® X-100.

Remarques:

1. Cette méthode est adaptée de MERCK.
2. Avant de réaliser le test, lire les instructions du test d'origine (livrées avec le test) et la FDS (disponible sur www.merckmillipore.com).
3. Spectroquant® est une marque commerciale déposée de MERCK KGaA.
4. Respecter les normes de sécurité et de bonnes pratiques de laboratoire pendant toute la procédure.
5. La réaction étant sensible à la température, la température de l'échantillon et du tube doit être comprise entre **20 et 25°C**.
6. Toujours mesurer le volume de l'échantillon à l'aide d'une pipette volumétrique (classe A).
7. La valeur pH de l'échantillon d'eau devrait être comprise entre 3 et 9.
8. Triton® est une marque commerciale déposée de DOW Chemical Company.
9. ▲ Triton® X-100
▼ NP 10

Réactif / Accessoires	Forme de réactif/Quantité	Référence
MERCK Spectroquant® 1.01787.0001	Test en cuvette / 25 Tests	420764

¹⁾ Nonylphenol Ethoxylat



3 7 8

Tensio-actifs, cationiques avec MERCK Spectroquant® test en cuvette, No. 1.01764.0001

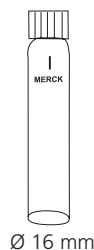
0,05 – 1,5 mg/l CTAB



Préparer deux cuvettes de réaction propres.
Repérer l'une des deux cuvettes comme cuvette de calibrage.

1. Mettre dans la cuvette étalon **5 ml d'eau déminéralisée (cuvette de calibrage, rem. 6). Ne pas mélanger le contenu!**
2. Ajouter au deuxième tube préparée **5 ml d'échantillon d'eau (cuvette d'échantillon, rem. 6). Ne pas mélanger le contenu!**
3. Pipeter **0,5 ml de réactif T-1K** dans chaque tube. **(rem. 6)**
4. Bien refermer les couvercles respectifs des cuvettes et l'agiter légèrement pendant **30 secondes**.
5. Appuyer sur la touche [↵].
Attendre **5 minutes de temps de réaction**.
Après écoulement du temps de réaction, procéder comme suit:
6. Mettre la **cuvette de calibrage** dans la chambre de mesure. Positionnement . **(rem. 9)**
7. Appuyer sur la touche **ZÉRO**.
8. Retirer la cuvette de la chambre de mesure.
9. Placer ensuite la **cuvette échantillon** dans la chambre de mesure. Positionnement . **(rem. 9)**

Compte à rebours

5:00

départ: ↵

Préparer zéro
Presser ZÉRO

Zéro accepté
Préparer test
Presser TEST

10. Appuyer sur la touche **TEST**.

Le résultat s'affiche sur l'écran, en mg/l CTAB.

Remarques:

1. Cette méthode est adaptée de MERCK.
2. Avant de réaliser le test, lire les instructions du test d'origine (livrées avec le test) et la FDS (disponible sur www.merckmillipore.com).
3. Spectroquant® est une marque commerciale déposée de MERCK KGaA.
4. Respecter les normes de sécurité et de bonnes pratiques de laboratoire pendant toute la procédure.
5. La réaction étant sensible à la température, la température de l'échantillon et du tube doit être comprise entre **20 et 25°C**.
6. Toujours mesurer le volume de l'échantillon à l'aide d'une pipette volumétrique (classe A).
7. CTAB = calculé en bromure de N-cétyl-N,N,N-triméthylammonium
8. La valeur pH de l'échantillon d'eau devrait être comprise entre 3 et 8.
9. Si la phase inférieure est trouble, réchauffer le tube brièvement dans la main.

Réactif / Accessoires	Forme de réactif/Quantité	Référence
MERCK Spectroquant® 1.01764.0001	Test en cuvette / 25 Tests	420765

3 8 8

Triazole Benzotriazole/Tolyltriazole avec réactif en sachet de poudre (PP)

1-16 mg/l / 1,1-17,8

1. Remplir un des tubes de minéralisation avec **25 ml d'échantillon**.
2. Ajouter le contenu **d'un sachet de poudre Triazole Reagent** directement de l'emballage protecteur dans l'échantillon de 25 ml (Remarques 1).

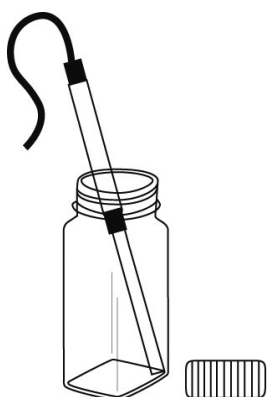

Compte à rebours 1
5:00
départ: ↵

3. Fermer le récipient de dissolution avec le couvercle et dissoudre la poudre en basculant le récipient.
4. Tenir la lampe UV dans l'échantillon (rem. 1, 2, 3).
Attention: porter une lunette de protection!
5. Allumer la lampe UV.

6. Appuyer sur la touche [↵].
Attendre un temps de réaction de **5 minutes** (rem. 10, 11).
Continuer comme suit après l'expiration du temps de réaction:

7. Éteindre la lampe UV et la sortir de l'échantillon.
8. Mélanger le contenu en l'agitant avec précaution.



Ø 24 mm

9. Verser 10 ml d'eau déminéralisée dans une cuvette propre de 24 mm et bien fermer le couvercle de la cuvette.
10. Mettre la cuvette dans la chambre de mesure.
Positionnement X.

Préparer zéro
Presser ZÉRO

11. Appuyer sur la touche **ZÉRO**.

12. Retirer la cuvette de la chambre de mesure et la vider.
13. Verser de l'échantillon digéré dans la cuvette jusqu'à la marque de 10 ml.
14. Mettre la cuvette dans la chambre de mesure.
Positionnement Σ .
15. Appuyer sur la touche **TEST**.

Zéro accepté
Préparer test
Presser TEST

Le résultat s'affiche sur l'écran, en mg/l Benzotriazole ou Tolyltriazole (rem. 4).

Remarques:

1. Sachet de poudre Triazole Reagent et la lampe UV disponible sur demande.
2. Porter impérativement une lunette de protection UV pendant le fonctionnement de la lampe UV.
3. Se conformer au mode d'emploi du constructeur lors de l'utilisation de la lampe UV. Ne pas toucher à la surface de la lampe UV. Les empreintes de doigts attaquent le verre. Entre les mesures, essuyer la lampe UV à l'aide d'un torchon doux et propre.
4. Le test ne différencie pas entre le tolyltriazole et le benzotriazole.
5. Mesurer l'échantillon d'eau le plus rapidement possible après le prélèvement de l'échantillon.
6. Des agents oxydants ou réducteurs forts présents éventuellement dans l'échantillon perturbent la détermination.
7. Maintenir les échantillons à une température entre 20°C et 25°C afin d'obtenir des résultats de test précis.
8. Des eaux contenant du nitrite ou du borax doivent être corrigées à une valeur de pH entre 4 et 6 avant l'analyse (avec 1N acide sulfurique).
9. Si l'échantillon contient plus de 500 mg/l de dureté CaCO_3 , ajouter 10 gouttes de solution Saline Rochelle.
10. En présence de triazole, il se produit une couleur jaune.
11. Si la photolyse est effectuée pendant plus ou moins de 5 minutes, ceci pourra conduire à des différences en moins dans le résultat.
12. ▲ Benzotriazole
▼ Tolyltriazole

Réactif	Forme de réactif/Quantité	Référence
VARIO TRIAZOLE Rgt F25	Sachet de poudre / 100	532200

3 8 6

Turbidité

10 – 1000 FAU



Préparer zéro
Presser ZÉRO

1. Verser **10 ml d'eau déminéralisée** dans une cuvette propre de 24 mm et fermer le couvercle de la cuvette (Remarque 4).
2. Mettre la cuvette dans la chambre de mesure.
Positionnement Σ .
3. Appuyer sur la touche **ZERO**.
4. Retirer la cuvette de la chambre de mesure et la vider complètement.
5. Bien mélanger l'échantillon d'eau. Procéder au rinçage préalable de la cuvette contenant l'échantillon d'eau, puis la remplir de cet échantillon.
6. Refermer la cuvette avec le couvercle et mélanger le contenu en agitant.
7. Mettre la cuvette dans la chambre de mesure.
Positionnement Σ .

Zéro accepté
Préparer test
Presser TEST

8. Appuyer sur la touche **TEST**.

Le résultat s'affiche en FAU.

Remarques:

1. Ce test utilise une méthode de rayonnement atténué pour la mesure de FAU (Unité d'Atténuation Formazine). Les résultats ne peuvent pas être utilisés pour des rapports USEPA, mais ils peuvent être utilisés pour des mesures de routine. La méthode de rayonnement atténué est différente de la méthode néphélométrique.
2. La limite de détection estimative est de 20 FAU pour cette méthode.
3. Mesurer l'échantillon d'eau le plus rapidement possible après le prélèvement de l'échantillon. Les échantillons peuvent être conservés jusqu'à 48 heures à une température de 4°C dans des bouteilles en plastique ou en verre. Nous recommandons d'effectuer la mesure à la même température que celle ayant prévalu à la date du prélèvement des échantillons. Les différences de température entre la mesure et le prélèvement des échantillons sont capables de modifier la turbidité des échantillons.
4. La couleur provoque des interférences lorsque la lumière est absorbée à 530 nm. Si les échantillons sont fortement colorés, utiliser une part d'échantillon filtrée pour la compensation à zéro, au lieu de l'eau entièrement déminéralisée.
5. Les bulles d'air falsifient la mesure de la turbidité. Le cas échéant, dégazer les échantillons dans un bain à ultrasons.

3 9 0



Ø 24 mm

Préparer zéro
Presser ZÉRO

Urée avec pastille et réactif liquide

0,01 – 2,5 mg/l $(\text{NH}_2)_2\text{CO}$ (mg/l Urea)

1. Verser **10 ml d'échantillon** dans une cuvette propre de 24 mm et fermer le couvercle de la cuvette.
2. Mettre la cuvette dans la chambre de mesure. Positionnement Σ .
3. Appuyer sur la touche **ZÉRO**.
4. Retirer la cuvette de la chambre de mesure.
5. En présence du chlore libre (HOCl), ajouter **une pastille de UREA PRETREAT** directement de l'emballage protecteur et l'écraser à l'aide d'un agitateur propre (Remarque 10).
6. Bien refermer la cuvette avec le couvercle et mélanger le contenu en agitant jusqu'à dissolution de la pastille.
7. Ajouter dans l'échantillon de 10 ml **2 gouttes de réactif Urea 1** (remarque 9).
8. Refermer la cuvette avec le couvercle et mélanger le contenu en agitant l'ensemble.
9. Ajouter au même échantillon **1 goutte de réactif Urea 2** (Urease).
10. Refermer la cuvette avec le couvercle et mélanger le contenu en agitant l'ensemble.
11. Appuyer sur la touche **[↵]**.
Attendre **5 minutes de temps de réaction**.
Après écoulement du temps de réaction, procéder comme suit:
12. Ajouter dans l'échantillon préparé, **une pastille d'AMMONIA No. 1** directement de l'emballage protecteur et écraser à l'aide d'un agitateur propre.
13. Ajouter au même échantillon, **une pastille d'AMMONIA No. 2** directement de l'emballage protecteur et

Compte à rebours
5:00
départ: ↵

écraser à l'aide d'un agitateur propre.

14. Refermer la cuvette avec le couvercle et mélanger le contenu en agitant jusqu'à dissolution complète des pastilles.

15. Mettre la cuvette dans la chambre de mesure.
Positionnement \times .

Zéro accepté
Préparer test
Presser TEST

16. Appuyer sur la touche **TEST**.

Compte à rebours
10:00

Attendre **10 minutes de temps de réaction**.

La mesure s'effectue automatiquement après écoulement du temps de réaction.

Le résultat de la mesure s'affiche et indique l'urée en mg/l.

Remarques:

1. La température de l'échantillon doit être comprise entre 20°C et 30°C.
2. Effectuer l'analyse au plus tard une heure après le prélèvement de l'échantillon.
3. Les concentrations supérieures à 2 mg/l d'urée peuvent provoquer des résultats compris dans la plage de mesure. Dans ce cas, il convient de diluer l'échantillon d'eau avec de l'eau sans urée et de recommencer la mesure (test de plausibilité).
4. Il convient de suivre scrupuleusement l'ordre d'apport des pastilles.
5. La pastille d'AMMONIA No. 1 ne se dissout complètement qu'après l'apport de la pastille d'AMMONIA No. 2.
6. **Pour éviter la formation de cristaux, ne pas stocker le reactif urea 1 à moins de 10°C. Bien fermer le réactif 2 (Urease) et conserver dans un réfrigérateur entre 4°C et 8°C.**
7. L'ammonium et la chloramine sont également saisis lors de la détermination de l'urée.
8. Dans le cas d'analyse d'échantillons d'eau de mer, ajouter une mesure d'Ammonia Conditioning Powder avant la pastille d'AMMONIA No. 1 et dissoudre en agitant.
9. Tenir le flacon compte-gouttes verticalement et en appuyant lentement, verser de grosses gouttes de même taille dans la cuvette.
10. Une pastille UREA PREATREAT permet de compenser l'interférence du chlore libre jusqu'à 2 mg/l (deux pastilles jusqu'à 4 mg/l, trois pastilles jusqu'à 6 mg/l).

Réactif	Forme de réactif/Quantité	Référence
UREA PREATREAT	Pastille / 100	516110BT
UREA réactif 1	Réactif liquide / 15 ml	459300
UREA réactif 2	Réactif liquide / 10 ml	459400
Set AMMONIA No. 1 / No. 2	Pastille / par 100 Agitateur inclus	517611BT
AMMONIA No. 1	Pastille / 100	512580BT
AMMONIA No. 2	Pastille / 100	512590BT

3 2 9

Valeur pH LR 5,2 – 6,8 avec pastille



Préparer zéro
Presser ZÉRO

1. Verser **10 ml d'échantillon** dans une cuvette propre de 24 mm et fermer le couvercle de la cuvette.
2. Mettre la cuvette dans la chambre de mesure.
Positionnement Σ .
3. Appuyer sur la touche **ZÉRO**.
4. Retirer la cuvette de la chambre de mesure.
5. Ajouter **une pastille de BROMOCRESOLPURPLE PHOTOMETER** directement de l'emballage dans l'échantillon d'eau et écraser la pastille avec un agitateur propre.
6. Fermer soigneusement le couvercle de la cuvette et agiter plusieurs fois la cuvette jusqu'à dissolution complète de la pastille.
7. Mettre la cuvette dans la chambre de mesure.
Positionnement Σ .
8. Appuyer sur la touche **TEST**.

Zéro accepté
Préparer test
Presser TEST

Le résultat affiche la valeur du pH.

Remarques:

1. Pour la détermination photométrique de la valeur du pH, utiliser les pastilles BROMOCRESOLPURPLE PHOTOMETER (violet de bromocrésol) dans l'emballage imprimé noir et marquées PHOTOMETER (photomètre).
2. Les valeurs de pH inférieures à 5,2 et supérieures à 6,8 peuvent donner des résultats dans la gamme de mesure. Nous conseillons d'effectuer un test de plausibilité (pH-mètre).
3. La précision d'une détermination colorimétrique du pH dépend de différentes limites (pouvoir tampon de l'échantillon, contenu en sels, etc.).
4. Erreur due aux sels
Correction des résultats de test (valeurs moyennes) pour les échantillons avec un contenu en sels de:

Indicateur	Contenu en sels		
Violet de bromocrésol	1 molaire - 0,26	2 molaire - 0,33	3 molaire - 0,31

Les valeurs de Parson et Douglas (1926) sont basées sur l'utilisation des tampons de Clark et Lubs. 1 M NaCl = 58,4 g/l = 5,8 %

Réactif	Forme de réactif/Quantité	Référence
BROMOCRESOLPURPLE PHOTOMETER	Pastille / 100	515700BT

3 3 0

Valeur pH 6,5 – 8,4 avec pastille



Préparer zéro
Presser ZÉRO

1. Verser **10 ml d'échantillon** dans une cuvette propre de 24 mm et fermer le couvercle de la cuvette.
2. Mettre la cuvette dans la chambre de mesure.
Positionnement \times .
3. Appuyer sur la touche **ZÉRO**.
4. Retirer la cuvette de la chambre de mesure.
5. Ajouter **une pastille de PHENOL RED PHOTOMETER** directement de l'emballage protecteur dans l'échantillon de 10 ml et l'écraser à l'aide d'un agitateur propre.
6. Refermer la cuvette avec le couvercle et mélanger le contenu en agitant jusqu'à dissolution complète de la pastille.
7. Placer la cuvette dans la chambre de mesure.
Positionnement \times .

Zéro accepté
Préparer test
Presser TEST

8. Appuyer sur la touche **TEST**.

Le résultat de la mesure s'affiche et indique la valeur pH.

Remarques:

1. Pour la détermination de la valeur pH photométrique, n'utiliser que des pastilles PHENOL RED avec une inscription noire sur l'emballage indiquant PHOTOMETER.
2. Les échantillons d'eau à faible dureté de carbonate* peuvent conduire à des valeurs erronées de pH.
*K_{S4,3} < 0,7 mmol/l $\hat{=}$ alcalinité totale < 35 mg/l CaCO₃.
3. Les valeurs pH inférieures à 6,5 et supérieures à 8,4 peuvent conduire à des résultats compris dans la plage de mesure.
4. Erreur due aux sels
Aux salinités jusqu'à 2 g /L, aucune erreur importante du sel est prévue en raison de la salinité de la pastille. Aux salinités élevées, il faut corriger la valeur mesurée comme suivant:

Contenu en sels	30 g/l (eau de mer)	60 g/l	120 g/l	180 g/l
Correction	- 0,15 ¹⁾	- 0,21 ²⁾	- 0,26 ²⁾	- 0,29 ²⁾

¹⁾ selon la Kolthoff (1922)

²⁾ selon la Parson und Douglas (1926)

Réactif	Forme de réactif/Quantité	Référence
PHENOL RED PHOTOMETER	Pastille / 100	511770BT

3 3 1

Valeur pH 6,5 – 8,4 avec réactif liquide



Préparer zéro
Presser ZÉRO

1. Verser **10 ml d'échantillon** dans une cuvette propre de 24 mm et fermer le couvercle de la cuvette.

2. Mettre la cuvette dans la chambre de mesure.
Positionnement \boxtimes .

3. Appuyer sur la touche **ZÉRO**.

4. Retirer la cuvette de la chambre de mesure.

5. Tenir le flacon compte-gouttes verticalement et en appuyant lentement, verser de grosses gouttes de même taille dans la cuvette.

6 gouttes de solution de PHENOL RED.

6. Refermer la cuvette avec le couvercle et mélanger le contenu en agitant.

7. Placer la cuvette dans la chambre de mesure.
Positionnement \boxtimes .

8. Appuyer sur la touche **TEST**.

Le résultat de la mesure s'affiche et indique la valeur pH.

Zéro accepté
Préparer test
Presser TEST

Remarques:

1. Lors de l'analyse d'eau chlorée, la teneur en résidus de chlore peut conditionner la réaction de coloration du réactif liquide. La mesure du pH n'en sera pas gênée si l'on met un petit cristal de sulfate de sodium ($\text{Na}_2\text{S}_2\text{O}_3 \cdot 5 \text{H}_2\text{O}$) dans la solution d'échantillon avant de diluer la solution de PHENOL RED. Les pastilles de PHENOL RED contiennent déjà du thiosulfate.
2. Les différentes tailles de gouttes peuvent provoquer de plus grandes déviations des résultats de test qu'en cas d'utilisation de pastilles. L'emploi d'une pipette (0,18 ml correspondent à 6 gouttes) permet de minimiser ces écarts.
3. Il convient de refermer les flacons compte-gouttes immédiatement après l'emploi avec leur bouchon de couleur respectif.

4. Conserver le réactif au frais entre 6°C et 10°C.

5. Erreur due aux sels

Aux salinités élevées, il faut corriger la valeur mesurée comme suivant:

Contenu en sels	30 g/l (eau de mer)	60 g/l	120 g/l	180 g/l
Correction	- 0,15 ¹⁾	- 0,21 ²⁾	- 0,26 ²⁾	- 0,29 ²⁾

¹⁾ selon la Kolthoff (1922)

²⁾ selon la Parson und Douglas (1926)

Réactif	Forme de réactif/Quantité	Référence
PHENOL RED solution	Réactif liquide / 15 ml	471040

3 3 2

Valeur pH HR 8,0 – 9,6 avec pastille



Préparer zéro
Presser ZÉRO

1. Verser **10 ml d'échantillon** dans une cuvette propre de 24 mm et fermer le couvercle de la cuvette.
2. Mettre la cuvette dans la chambre de mesure.
Positionnement \times .
3. Appuyer sur la touche **ZÉRO**.
4. Retirer la cuvette de la chambre de mesure.
5. Ajouter **une pastille de THYMOLBLUE PHOTOMETER** directement de l'emballage dans l'échantillon d'eau et écraser la pastille avec un agitateur propre.
6. Fermer soigneusement le couvercle de la cuvette et agiter plusieurs fois la cuvette jusqu'à dissolution complète de la pastille.
7. Mettre la cuvette dans la chambre de mesure.
Positionnement \times .

Zéro accepté
Préparer test
Presser TEST

8. Appuyer sur la touche **TEST**.

Le résultat affiche la valeur du pH.

Remarques:

1. Pour la détermination photométrique de la valeur du pH, utiliser les pastilles THYMOLBLUE PHOTOMETER (bleu de thymol) dans l'emballage imprimé noir et marquées PHOTOMETER (photomètre).
2. Les valeurs de pH inférieures à 8,0 et supérieures à 9,6 peuvent donner des résultats dans la gamme de mesure. Nous conseillons d'effectuer un test de plausibilité (pH-mètre).
3. La précision d'une détermination colorimétrique du pH dépend de différentes limites (pouvoir tampon de l'échantillon, contenu en sels, etc.).
4. Erreur due aux sels
Correction des résultats de test (valeurs moyennes) pour les échantillons avec un contenu en sels de:

Indicateur	Contenu en sels		
Bleu de thymol	1 molaire - 0,22	2 molaire - 0,29	3 molaire - 0,34

Les valeurs de Parson et Douglas (1926) sont basées sur l'utilisation des tampons de Clark et Lubs. 1 M NaCl = 58,4 g/l = 5,8 %

Réactif	Forme de réactif/Quantité	Référence
THYMOLBLUE PHOTOMETER	Pastille / 100	515710

4 0 0

Zinc avec pastilles

0,02 – 1 mg/l Zn



Préparer zéro
Presser ZÉRO

Compte à rebours
5:00

1. Verser **10 ml d'échantillon d'eau** dans une cuvette propre de 24 mm.
2. Ajouter **une pastille de COPPER / ZINC LR** directement de l'emballage dans l'échantillon d'eau et l'écraser à l'aide d'un agitateur propre.
3. Fermer soigneusement le couvercle de la cuvette et agiter la cuvette plusieurs fois jusqu'à dissolution complète de la pastille.
4. Mettre la cuvette dans la chambre de mesure.
Positionnement \times .

5. Appuyer sur la touche **ZÉRO**.
Respecter un **temps de réaction de 5 minutes**.

La réaction démarre automatiquement après écoulement du temps de réaction.

6. Retirer la cuvette de la chambre de mesure.
7. Ajouter **une pastille d'EDTA** directement de l'emballage dans la cuvette préparée et l'écraser à l'aide d'un agitateur propre.
8. Fermer soigneusement le couvercle de la cuvette et agiter la cuvette plusieurs fois jusqu'à dissolution complète de la pastille.
9. Mettre la cuvette dans la chambre de mesure.
Positionnement \times .

Zéro accepté
Préparer test
Presser TEST

10. Appuyer sur la touche **TEST**.

Le résultat s'affiche en mg/l de zinc.

Remarques:

1. Ajouter les pastilles dans le bon ordre.
2. En cas de concentration élevée en chlore résiduel, effectuer l'analyse avec un échantillon d'eau déchlorurée. Pour déchlorurer, ajouter une pastille DECHLOR (étape 1) à l'échantillon d'eau. Ecraser et mélanger pour dissoudre la pastille. Ajouter ensuite la pastille COPPER/ZINC LR (étape 2) et continuer la procédure du dosage comme décrite ci-dessus.

Réactif	Forme de réactif/Quantité	Référence
COPPER / ZINC LR	Pastille / 100	512620BT
EDTA	Pastille / 100	512390BT
DECHLOR	Pastille / 100	512350BT

4 0 5

Zinc avec réactifs liquides et poudre

0,1 – 2,5 mg/l Zn



Préparer zéro
Presser ZÉRO

1. Verser **10 ml d'échantillon** dans une cuvette propre de 24 mm et bien fermer le couvercle de la cuvette.
2. Mettre la cuvette dans la chambre de mesure.
Positionnement Σ .
3. Appuyer sur la touche **ZÉRO**.
4. Retirer la cuvette de la chambre de mesure.
5. Tenir le flacon compte-gouttes verticalement et en appuyant lentement, verser de grosses gouttes de même taille dans la cuvette:
20 gouttes KS243 (Zinc Reagent 1)
6. Bien refermer la cuvette avec le couvercle et mélanger le contenu en agitant.
7. Ajouter **1 cuillère de mesure du réactif KP244 (Zinc Reagent 2)** (Rem. 1).
8. Bien refermer la cuvette avec le couvercle et dissoudre la poudre en retournant la cuvette.
9. Mettre la cuvette dans la chambre de mesure.
Positionnement Σ .
10. Appuyer sur la touche **TEST**.

Zéro accepté
Préparer test
Presser TEST

Le résultat s'affiche en mg/l de zinc.

Remarques:

1. Pour le bon dosage, utiliser la cuillère de mesure du réactif fournie.
2. Ce test permet de déterminer le zinc soluble libre. Le zinc lié à des agents de complexage puissants n'est pas enregistré.
3. Les cations comme les liaisons d'ammonium quaternaire entraînent un changement chromatique du rouge rosé au violet en fonction des concentrations de cuivre existantes. Dans ce cas, ajouter à l'échantillon du KS89 (cationic suppressor) en goutte à goutte jusqu'à voir apparaître une couleur orange/bleue. Attention : Agiter l'échantillon après chaque goutte ajoutée.

Réactif	Forme de réactif/Quantité	Référence
KS243 – Zinc Reagent 1	Réactif liquide / 65 ml	56L024365
KP244 – Zinc Reagent 2	Poudre / 20 g	56P024420

1.2 Remarques importantes concernant les méthodes

1.2.1 Manipulation conforme des réactifs

Il convient de suivre scrupuleusement l'ordre d'apport des pastilles.

Les pastilles de réactif:

Les pastilles de réactif doivent être ajoutées directement de leur emballage protecteur dans l'échantillon d'eau sans entrer en contact avec les doigts.

Les réactifs liquides:

Tenir le flacon compte-gouttes verticalement et en appuyant lentement, verser de grosses gouttes de même grosseur dans la cuvette.

Il convient de refermer les flacons compte-gouttes immédiatement après emploi avec leur bouchon respectif. Observer les consignes de conservation (par exemple conserver au frais).

Sachets de poudre (powder packs):

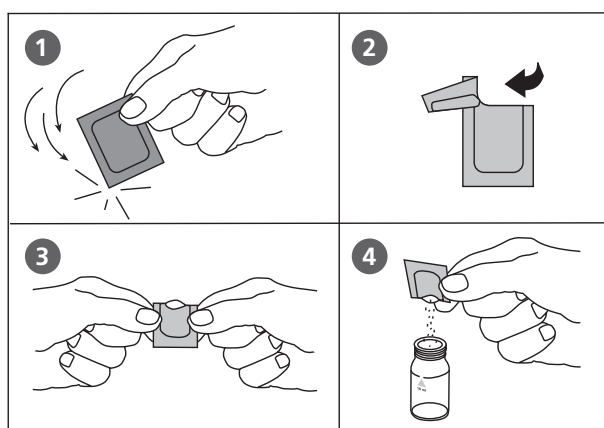

VARIO Chlorine DPD / F10

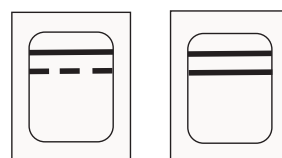

free

total

couleur bleue marquage

Vacu-vials® de CHEMetrics

Stocker les Vacu-vials® dans un endroit sombre.

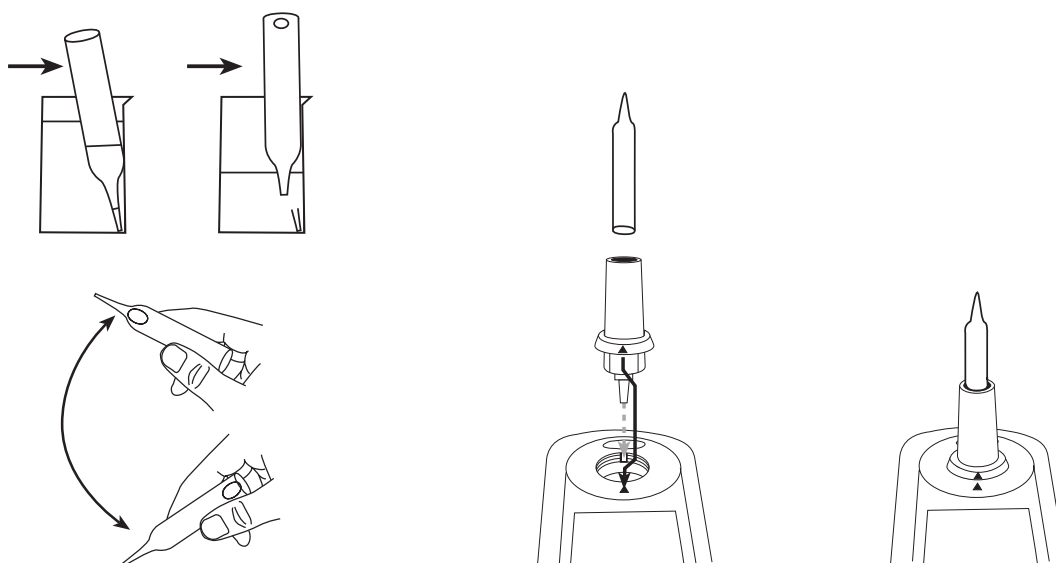

1.2.2 Nettoyage des cuvettes et des instruments d'analyse

Les cuvettes, les couvercles et les agitateurs doivent être nettoyés scrupuleusement **après chaque analyse** pour éviter des erreurs dues à des résidus. De faibles traces de réactifs suffisent à fausser les mesures.

Manière de procéder:

Nettoyer les cuvettes et les instruments d'analyse le plus rapidement possible après une analyse.

- a) Nettoyer les cuvettes et instruments d'analyse avec un produit nettoyant courant pour le matériel en verre de laboratoire (par ex. Extran® MA02 (neutre, à teneur en phosphate), Extran® MA 03 (alcalin, libre de phosphate) de Merck KgaA).
- b) Rincer soigneusement à l'eau du robinet.
- c) En cas de prescription dans les **«Remarques»**, effectuer à la phase indiquée un nettoyage méthodique, rincer par exemple avec de l'acide chlorhydrique dilué.
- d) Rincer minutieusement avec de l'eau déminéralisée.

1.2.3 Informations sur la technique de travail

1. Les cuvettes, les couvercles et agitateurs doivent être soigneusement nettoyés après chaque analyse afin d'éviter des erreurs dues à des résidus. De faibles traces de réactifs suffisent à fausser les mesures.
2. Les parois extérieures des cuvettes doivent être nettoyées et essuyées avant de procéder à l'analyse. Les traces de doigt ou gouttes d'eau sur les surfaces de passage de la lumière des cuvettes provoquent des erreurs de mesure.
3. Si aucune cuvette étalon permanent n'est prescrite, il convient de procéder au calage du zéro et au test avec la même cuvette, car les cuvettes peuvent présenter de faibles divergences de tolérance les unes par rapport aux autres.
4. La cuvette doit toujours être placée, pour le calage du zéro, dans la chambre de mesure, de telle manière que la graduation avec le triangle blanc soit tournée vers le repère du boîtier.

Position (Ø 24 mm):

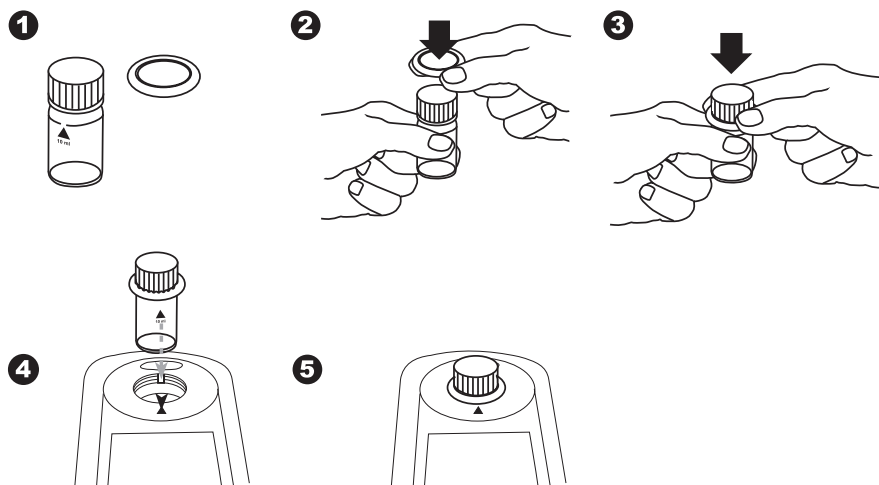

5. Le couvercle de la cuvette doit être fermé lors du calage du zéro et pendant le test. Il doit être pourvu d'un joint d'étanchéité.
6. La formation de gouttelettes sur les parois intérieures de la cuvette provoque des erreurs de mesure. Dans ce cas, il convient de fermer la cuvette avec son couvercle et de dissoudre les gouttelettes en l'agitant avant de procéder au test.
7. Il faut éviter de laisser pénétrer de l'eau dans la chambre de mesure. L'apport d'eau dans le boîtier du photomètre peut provoquer la destruction d'éléments électroniques et entraîner des dégradations dues à la corrosion.
8. Les salissures sur l'optique dans la chambre de mesure entraînent des erreurs de mesure. Les surfaces de pénétration de la lumière de la chambre de mesure doivent être contrôlées régulièrement et, le cas échéant, être nettoyées. Pour le nettoyage, il est conseillé de se servir de chiffons humides et de cotons-tiges.
9. Les grandes différences de température entre le photomètre et la température ambiante peuvent être à l'origine d'erreurs de mesure, par exemple par formation de condensation sur l'optique ou sur la cuvette.
10. Lors de son fonctionnement, protéger l'appareil de l'impact direct des rayons du soleil.

Remplissage correct de la cuvette:

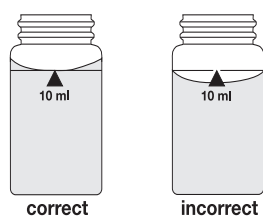

Mettre en place l'adaptateur:

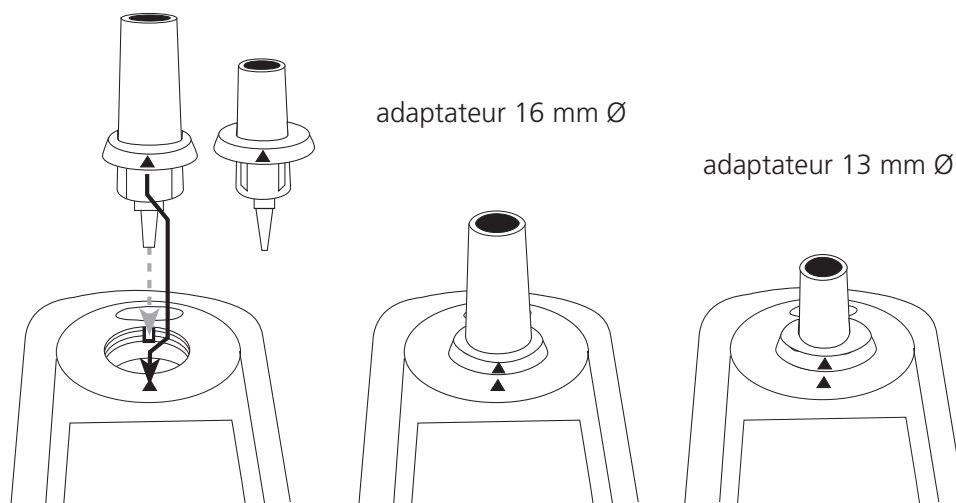

1.2.4 Dilution des échantillons d'eau

Si l'on prétend une dilution exacte, procéder comme suit:

pipeter l'échantillon à l'aide d'une pipette dans une fiole jaugée de 100 ml, remplir cette fiole d'eau déminéralisée jusqu'à la marque et bien mélanger.

Échantillon d'eau [ml]	Facteur de multiplication
1	100
2	50
5	20
10	10
25	4
50	2

La quantité d'échantillon sera prélevée à l'aide d'une pipette de cet échantillon d'eau dilué afin d'exécuter l'analyse conformément aux instructions décrites.

Attention:

1. La dilution entraîne des erreurs de mesure.
2. La dilution n'est pas possible dans le cas de valeurs pH. Les mesures seraient erronées. Si l'appareil affiche le message «Overrange», utiliser une autre méthode de mesure (ex. un pH-mètre).

L'eau déminéralisée = l'eau distillée peut être aussi utilisée

1.2.5 Correction d'addition de volume

Si un plus grand volume d'acide ou de base est ajoutée dans le cas d'un pré-réglage de la valeur pH d'un échantillon d'eau, il est nécessaire de procéder à une correction du volume du résultat affiché.

Exemple:

Un échantillon de 100 ml est dissous avec 5 ml d'acide chlorhydrique pour l'ajustage de la valeur pH. Le résultat de test affiché est de 10 mg/l.

Volume total = 100 ml + 5 ml = 105 ml

Facteur de correction = 105 ml / 100 ml = 1,05

Résultat corrigé = 10 mg/l x 1,05 = 10,5 mg/l

Deuxième partie

Mode d'emploi

2.1 Mise en service

2.1.1 Mise en service initiale

Avant la mise en service initiale, vous devez mettre en place les piles comprises dans le spectre de la livraison. Se conformer à la démarche décrite dans les chapitres 2.1.2, 2.1.3.

Avant la première mise en service, procéder aux réglages suivants dans le mode menu:

- MODE 10: Sélection de la langue
- MODE 12: Régler l'heure et la date
- MODE 34: Exécuter la suppression des données
- MODE 69: Exécuter "User m. init"; Initialiser le système de méthodes utilisateur

2.1.2 Préservation des données – indications importantes

Les piles assurent la sauvegarde des résultats et réglages enregistrés.

Si les piles doivent être changées, les données du MD 640 sont maintenues pendant environ 2 minutes. Au delà de 2 minutes, les données sont complètement perdues.

Conseil : avant de procéder au changement des piles, tenir à portée de main le tournevis et les piles.

2.1.3 Remplacement des piles

Conseil : ne pas utiliser de piles rechargeables!

1. Mettre l'appareil à l'arrêt.
2. Le cas échéant, sortir la cuvette de la chambre de mesure.
3. Poser alors l'appareil sur une surface propre en orientant sa face frontale vers le bas.
4. Dévisser les 4 vis (A) à l'arrière de l'appareil et ouvrir le compartiment à piles.
5. Soulever le couvercle du compartiment à piles (B) au niveau de l'encoche (C) et le soulever.
6. Retirer les piles usagées (D).
7. Placer 4 nouvelles piles.
Respecter impérativement la polarité!
8. Placer le joint d'étanchéité (E) dans la rainure du couvercle du compartiment à piles (B).
9. Replacer le couvercle du compartiment à piles sur l'appareil (B) en prenant soin de ne pas déplacer le joint d'étanchéité (E).
10. Poser les vis (A) et les serrer à la main.

ATTENTION:

Éliminer les piles conformément à la législation en vigueur.

2.1.4 Vue d'ensemble

- (A) Vis
- (B) Couvercle compartiment à piles
- (C) Encoche
- (D) 4 piles (Mignon AA/LR6)
- (E) Joint d'étanchéité
- (F) Arrière de l'appareil

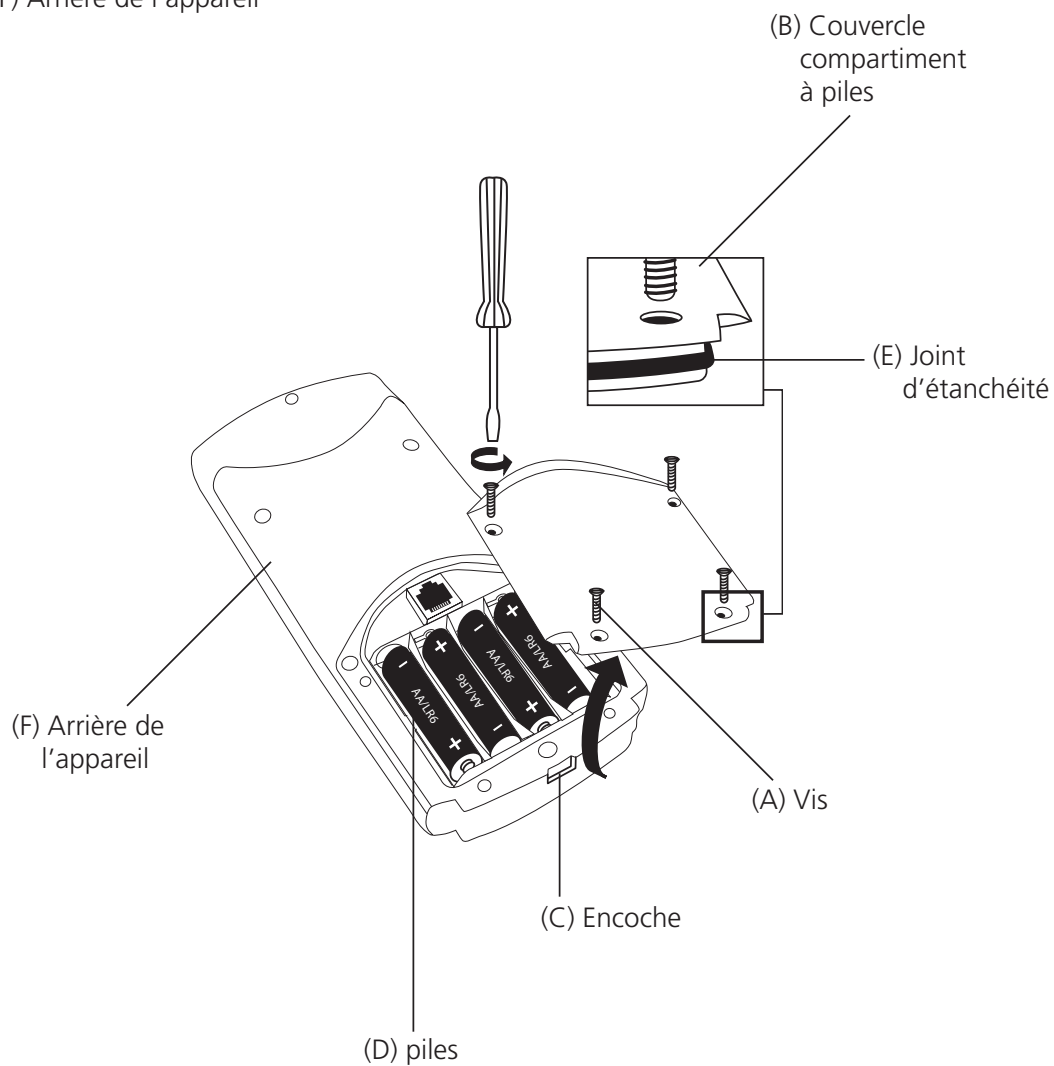

ATTENTION:

Pour garantir une parfaite étanchéité du photomètre, placer le joint d'étanchéité en position (E) et visser le couvercle du compartiment à piles (B).

2.2 Fonctions des touches

2.2.1 Vue d'ensemble



Mise en marche et extinction de l'appareil



Pour activer les touches numérotées de 0 à 9, appuyer sur la touche Shift. Maintenir la touche Shift appuyée et presser la touche numérotée. Ex : [Shift] + [1][1]



(Echap) Retour au choix des méthodes ou au menu précédent



Touche de fonction: description dans le texte si touche disponible



Touche de fonction: description dans le texte si touche disponible



Touche de fonction: description dans le texte si touche disponible



Confirmation des saisies



Menu réglages et autres fonctions



Déplacer le curseur vers le haut ou vers le bas



Enregistrer un résultat affiché



Effectuer un calage du zéro



Exécuter une mesure



Affichage date et horloge /compte à rebours de l'utilisateur



Marque des décimales

2.2.2 Affichage date et horloge



Appuyer sur la touche [«heure»].

19:27:20 15.06.2012

L'heure et la date s'affichent.



L'appareil revient aux données antérieures passées 15 secondes

ou en appuyant sur la touche [↵] ou [ESC].

2.2.3 Compte à rebours de l'utilisateur

Cette fonction permet à l'utilisateur de définir son propre compte à rebours.



Appuyer sur la touche [«heure»].

19:20:20 15.06.2012

L'heure et la date s'affichent.



Appuyer sur la touche [«heure»].

Compte à rebours
99:99
mm : ss

L'afficheur indique:

Maintenant, valider le dernier compte à rebours d'utilisateur utilisé en actionnant la touche [↵]

ou

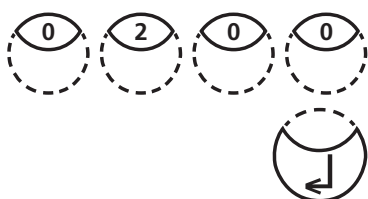

lancer la saisie d'une nouvelle valeur en appuyant sur une touche numérique. L'introduction s'effectue en deux temps d'abord les minutes, puis les secondes par ex.: 2 minutes, 0 secondes = [Shift] + [0] [2] [0] [0]

Confirmer les données introduites avec [↵].

Compte à rebours
2:00
départ: ↵

L'afficheur indique:

envoi du compte à rebours par la touche [↵].

Le compte à rebours terminé, l'appareil revient aux données antérieures.

2.2.4 Affichage rétro-éclairé



Appuyer sur la touche [Shift] + [F1] pour activer ou désactiver le rétro-éclairage de l'affichage. Pendant l'opération de mesure, le rétro-éclairage se désactive automatiquement.

2.3 Mode de travail



Mettre l'appareil en marche en appuyant sur la touche [ON/OFF].

Test automatique ...

L'appareil exécute un test automatique.

Bluetooth®
est
en marche

L'appareil affiche l'état de la connexion Bluetooth®.

2.3.1 Extinction automatique

L'appareil s'éteint automatiquement après 20 minutes. Ceci est signalé 30 secondes avant par un bip sonore. Appuyer sur n'importe quelle touche pour éviter l'extinction de l'appareil. Tant que l'appareil est actif (par exemple pendant un compte à rebours ou une impression), l'extinction automatique est inopérante.

2.3.2 Sélection de la méthode

>> 290 oxygène actif
30 alcalinité-m
50 aluminium
:

Une liste de sélection s'affiche:

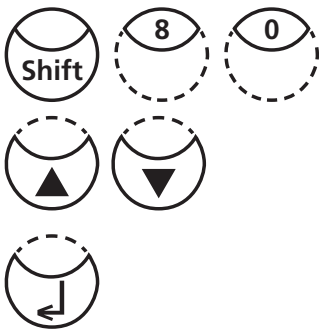

Deux modalités permettent de sélectionner la méthode souhaitée:

- introduire directement le numéro de la méthode, par ex. [Shift] + [8] [0] pour le brome
- en appuyant sur les touches fléchées [▲] ou [▼], sélectionner la méthode souhaitée dans la liste affichée

Confirmer la sélection avec [↵].

2.3.2.1 Informations sur les méthodes (F1)

La touche F1 vous permet d'alternier entre les listes de sélection de méthode compacte ou détaillée.

Exemple:

100 chlore
0,02-6 mg/l Cl2
pastille
24 mm
DPD No. 1
DPD No. 3

ligne 1: numéro de méthode, nom de la méthode
ligne 2: plage de mesure
ligne 3: type de réactif
ligne 4: cuvette
lignes 5-7: réactifs utilisés
tube: cuvette de réactif d'un test de cuvette

2.3.2.2 Informations sur les formules (F2)

En appuyant sur la touche F2, vous faites afficher une liste des formules disponibles, avec les plages de mesure afférentes. Pour la commutation de la formule, se référer au chapitre 2.3.7, page 318.

320 Phosphate LR T
0.05-4 mg/l PO₄
0.02-1.3 mg/l P
0.04-3 mg/l P₂O₅

Ligne 1 : No. de méthode, désignation de la méthode
 Ligne 2 : plage de mesure avec la formule 1
 Ligne 3 : plage de mesure avec la formule 2
 Ligne 4 : plage de mesure avec la formule 3

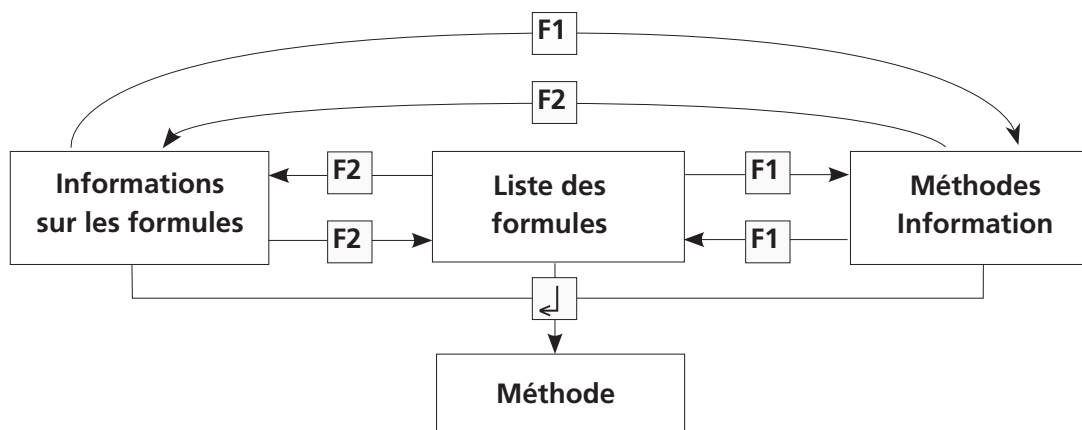

2.3.3 Différentiation

Chlore
>> diff
libre
total

Certaines méthodes permettent une différenciation (par ex. le chlore). Une interrogation concernant le type de mesure (par ex. différenciée, libre ou totale) s'affiche.



Les touches fléchées [▲] ou [▼] permettent de sélectionner la méthode souhaitée.



Confirmer la sélection avec [↵].

2.3.4 Calage du zéro

Préparer zéro
Presser ZÉRO

L'afficheur indique:

préparer une cuvette conformément aux instructions d'analyse et la placer dans la chambre de mesure en faisant coïncider la marque de la cuvette avec la marque du boîtier.



Appuyer sur la touche [ZERO].

L'afficheur indique:

Zéro accepté
Préparer test
Presser TEST

2.3.5 Exécution des l'analyse (Test)

Retirer la cuvette de la chambre de mesure après le calage du zéro. Exécuter l'analyse ensuite selon la description correspondante à chaque méthode.

Après affichage des résultats du test:

- pour certaines méthodes, il est possible de modifier l'unité de mesure,
- les résultats peuvent être enregistrés et / ou imprimés
- d'autres mesures peuvent être effectuées avec le même calage du zéro ou
- une nouvelle méthode peut être sélectionnée

2.3.6 Observation des temps de réaction (compte à rebours)

Une fonction minuterie, c'est-à-dire le compte à rebours, propose une aide afin de respecter les temps de réaction.

Compte à rebours
2:00
départ: ↵

L'afficheur indique:



- Appuyer sur la touche [↵].
Préparer l'échantillon, démarrer le compte à rebours au moyen de la touche [↵] et après écoulement du compte à rebours, procéder comme il est décrit dans la méthode.



- Appuyer sur la touche [TEST]
Préparer l'échantillon comme il est décrit dans la méthode et placer la cuvette dans la chambre de mesure. Le compte à rebours apparaît par pression de la touche [TEST] et démarre ainsi automatiquement. La mesure s'effectue automatiquement à la fin du compte à rebours.

Compte à rebours
1:59

Remarques:

1. Il est possible d'arrêter le compte à rebours en marche en appuyant sur la touche [↵]. La mesure s'effectue automatiquement. Dans ce cas, l'utilisateur devra observer lui-même le temps de réaction nécessaire.

Des temps de réaction non respectés conduisent à des résultats de test erronés.

2. Le temps d'attente restant est affiché en continu.

Un signal sonore retentit pendant les 10 dernières secondes du temps d'attente.

2.3.7 Modification de la formule

Pour certaines méthodes, l'utilisateur a la possibilité de modifier la «formule» du résultat de mesure. Une fois que le résultat de la mesure apparaît à l'affichage, appuyer sur les touches [▲] ou [▼].

Exemple:

320 Phosphate LR T	-----[▼]----->	320 Phosphate LR T	-----[▼]----->	320 Phosphate LR T
0.05-4 mg/l PO ₄		0.02-1.3 mg/l P		0.04-3 mg/l P ₂ O ₅
	<-----[▲]-----		<-----[▲]-----	
1.00 mg/l PO ₄		0.33 mg/l P		0.75 mg/l P ₂ O ₅

En de modification de la formule du résultat de mesure, l'affichage de la plage de mesure s'adapte automatiquement dans l'écran. La formule affichée lors de la mémorisation d'un résultat de mesure ne peut plus être modifiée pour le résultat mémorisé. La dernière formule utilisée est utilisée à nouveau au prochain lancement de la méthode. S'il est possible de modifier la formule pour une méthode, le manuel d'instruction y fera référence. Dans les remarques afférentes à la méthode, les touches curseurs portent alors une inscription indiquant les formules possibles:

- ▲ PO₄
- P
- ▼ P₂O₅

2.3.8 Enregistrement des résultats de test



Appuyer sur la touche [STORE], lorsque le résultat du test s'affiche.

N° de code

L'afficheur indique:



- L'utilisateur peut introduire un code à six chiffres. (Le numéro de code peut par exemple renvoyer à l'utilisateur ou au lieu de prélèvement)



Confirmer l'introduction du numéro de code en appuyant sur [↵].

- Si l'on renonce à l'introduction d'un numéro de code, confirmer directement par [↵]. (Le n° de code 0 est attribué automatiquement.)

Le bloc complet des données est enregistré (date, horloge, n° de code, méthode et résultat de test).

est enregistré

L'afficheur indique:

À la suite de quoi, le résultat du test s'affiche à nouveau.

900 codes disponibles

seulement 29 codes disponibles

Remarques:

Le nombre de codes de mémoire libres est affiché:

Lorsque la disponibilité est inférieure à 30, apparaît le message:

Libérer le plus tôt possible de la mémoire (cf. chapitre «Effacement des résultats de test enregistrés»). Si la mémoire est pleine, de nouveaux résultats ne pourront plus être enregistrés.

2.3.9 Exécution d'autres tests



**Zéro accepté
Préparer test
Presser TEST**

Si de nouveaux échantillons doivent être testés avec la même méthode, il existe deux possibilités:

- Appuyer sur la touche [TEST]
Le message suivant apparaît:



Puis confirmer avec [TEST].

soit:



- Appuyer sur la touche [ZERO] pour effectuer un nouveau calage du zéro.

**Préparer zéro
Presser ZÉRO**

Le message suivant apparaît:

2.3.10 Sélectionner une nouvelle méthode



En appuyant sur la touche [ESC], le photomètre revient au menu de sélection de méthode.



Il est également possible d'introduire directement le numéro d'une méthode, par exemple [Shift] + [1] [6] [0] pour CyA-TEST (Acide cyanurique).



Confirmer les données introduites avec [↵].

2.3.11 Mesure des extinctions

Plage de mesure: -2600 mAbs bis +2600 mAbs

N° de méthode	Description
900	mAbs 430 nm
910	mAbs 530 nm
920	mAbs 560 nm
930	mAbs 580 nm
940	mAbs 610 nm
950	mAbs 660 nm

Appeler la longueur d'onde souhaitée en introduisant le numéro de la méthode ou sélectionner dans la liste de sélection de méthode.

900 mAbs 430 nm
-2600 mAbs - + 2600 mAbs
Préparer zéro
Presser ZÉRO

Le message suivant apparaît, par exemple:

Toujours effectuer le calage du zéro avec une cuvette remplie par exemple d'eau déminéralisée.

Zéro accepté
Préparer test
Presser TEST

Le message suivant apparaît:

Effectuer la mesure de l'échantillon.

500 mAbs

Le message suivant apparaît, par exemple:

CONSEIL PRATIQUE: les temps de réaction se respectent plus facilement en utilisant le compte à rebours (Chapitre 2.3.6, page 317).

2.4 Bluetooth®

Le MD 640 est équipé d'une interface Bluetooth® 4.0 qui permet le transfert sans fil des valeurs mesurées. Cette interface vous permet de transférer automatiquement ou manuellement des nouvelles valeurs ou encore des valeurs déjà enregistrées. Le Bluetooth® 4.0 est aussi connu sous le nom de Bluetooth® Smart ou Bluetooth® LE (« Low energy » ou basse énergie). Les données sont transmises depuis le photomètre en format .csv. Vous pouvez télécharger la définition des informations transmises par le photomètre sur www.lovibond.com. Tintometer GmbH vous propose différentes solutions de réception des données.

L'app AquaLX® a été développée pour les terminaux mobiles. Elle traite les données reçues et en crée une analyse graphique. Les données et les graphiques peuvent être directement transférés par e-mail. Vous pouvez télécharger gratuitement AquaLX® dans l'iTunes Store® pour iOS® et dans le Google Play™ Store pour Android™.

Un outil logiciel permet de transférer sur PC les données enregistrées sur le photomètre. Les données peuvent être exportées en feuille de calcul Excel®, qui peut ensuite être utilisée comme outil d'analyse selon l'approche préférée par l'utilisateur. En l'absence d'Excel®, les données peuvent également être enregistrées en format .txt afin d'être analysées ultérieurement. Le dongle Bluetooth® livré avec le logiciel est nécessaire à la réception des données.

Article	Référence de l'article
Logiciel, y compris le dongle Bluetooth®	2444480

Vous trouverez une description des fonctions de mode pour l'application des fonctions Bluetooth® sur les pages suivantes.

Fonction MODE	N°	Description résumée	Page
Bluetooth®	18	Connecter / déconnecter le module Bluetooth®	330
Auto transfer	19	Transmission de données automatique après le mesurage	331

Module Bluetooth® Spécifications:

- Modul: BLE113-A
- Bluetooth® 4.0 LE
- FCC ID: QOQBT113
- IC: 5123A-BGTBLE113

2.5 Téléchargement de mises à jour

Pour effectuer un mise à jour, il vous faut le câble de raccordement (disponible en option) avec électronique intégrée. L'appareil est connecté à l'interface série du PC. Des mises à jour de nouvelles versions de logiciel et de langues sont possibles par téléchargement depuis notre site internet. La procédure exacte est décrite dans notre page d'accueil sous la rubrique téléchargement (dès sa disponibilité).

Ouverture et fermeture du compartiment à piles : voir chapitre 2.1.3.!

Remarque

Pour éviter la perte des résultats de tests enregistrés, il est préférable de les enregistrer ou de les imprimer avant d'effectuer une mise à jour.

En cas d'interruption durant la mise à jour (liaison interrompue, LoBat, etc...), l'appareil n'est plus apte à l'utilisation (pas d'affichage). C'est seulement après un transfert complet des données que vous pourrez utiliser l'appareil.

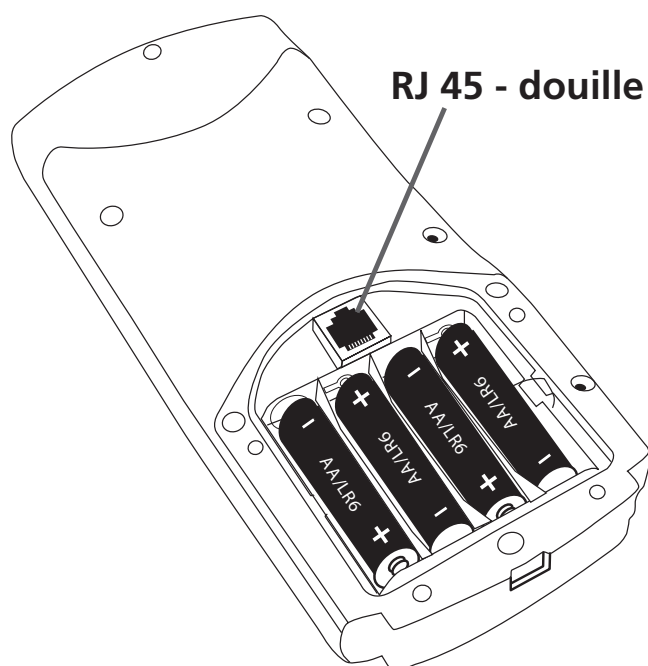

2.6 Fonction MODE

Tableau récapitulatif

Fonction MODE	N°	Description résumée	Page
Avertissements sonores	14	Marche/arrêt du signal sonore en fin de mesure	327
Bluetooth®	18	Connecter / déconnecter le module Bluetooth®	330
Clavier sonore	11	Marche/arrêt du signal sonore des touches	325
Compte à rebours	13	Marche/arrêt du compte à rebours pour observation des temps de réaction	326
Concentration utilisateur	64	Saisie des données nécessaires à l'exécution d'une méthode de concentration utilisateur	361
Effacer	46	Effacement étalonnage utilisateur étalonnage	356
Effacement données	34	Effacement de toutes les données enregistrées	340
Effacer méthode utilisateur	66	Efface toutes les données d'une méthode utilisateur de concentration ou de polynôme	366
Étalonnage utilisateur	45	Enregistrement étalonnage utilisateur	355
Horloge	12	Réglage de la date et de l'heure	325
Impression	20	Impression de tous les résultats de test enregistrés	332
Info appareil	91	Informations concernant le photomètre, par exemple version actuelle du logiciel	371
Impression, n° code	22	Impression des résultats d'une seule méthode sélectionnée	334
Impression, date sélectionnée	21	Impression des résultats d'une seule période	333
Impression, méthode	23	Impression des résultats d'une seule gamme de n° de code sélectionnée	335
Imprimer méthode utilisateur	67	Imprime toutes les données enregistrées avec le mode 64 (concentration) ou le mode 65 (polynôme)	367
Initialiser méthode utilisateur	69	Initialise le système de méthode utilisateur (polynôme et concentration)	368
Langelier	70	Calcul de l'indice de saturation de Langelier	369
Langue	10	Réglage de la langue	324
LCD Contraste	80	Réglage du contraste de l'afficheur	328
LCD Luminosité	81	Réglage de la luminosité du LCD	329
Liste de méthodes	60	Liste des méthodes de l'utilisateur, adaptation	359

Fonction MODE	N°	Description résumée	Page
Liste M toutes activées	61	Liste des méthodes de l'utilisateur, activation de toutes les méthodes	360
Liste M toutes désactivées	62	Liste des méthodes de l'utilisateur, désactivation de toutes les méthodes	360
Mémoire données	30	Visualisation de tous les résultats de test enregistrés	336
Mode professionnel	50	Marche/arrêt du guide détaillé de l'utilisateur (fonction laboratoire)	357
OTZ	55	One Time Zero (OTZ)	358
Polynômes utilisateurs	65	Saisie des données nécessaires à l'exécution d'un polynôme utilisateur	363
Réglage	40	Réglage particulier de la méthode	341
Stor., code sélectionnée	32	Affichage des résultats d'une seule méthode	338
Stor., date sélectionnée	31	Affichage des résultats d'une seule période	337
Stor., method	33	Affichage des résultats d'une seule gamme de n° de code sélectionnée	339
Température	71	Sélection de °C ou °F pour mode 70 Langelier	370
Transfert automatique	19	Transmission de données automatique après le mesurage	331

La mise hors tension de l'appareil n'affecte pas la sauvegarde des réglages effectués.

2.5.1 Réglage de base de l'appareil

Sélection de la langue



Appuyer les touches [MODE], [Shift] + [1] [0] l'une après l'autre.



Confirmer la saisie avec [↵].

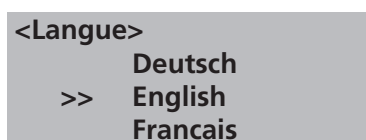

Le message suivant apparaît:

Sélectionner la langue souhaitée au moyen des touches fléchées [▲] ou [▼].



Confirmer la sélection avec [↵].

Clavier sonore



Appuyer sur les touches [MODE], [Shift] + [1] [1] l'une après l'autre.



Confirmer la saisie avec [↵].

<Touche sonore>
marche: Shift + 1
arrêt: Shift + 0

Le message suivant apparaît:



- Le clavier sonore est désactivé en appuyant sur [Shift] + [0].



- Le clavier sonore est activé en appuyant sur [Shift] + [1].



Confirmer la saisie avec [↵].

Remarques:

1. Lors de déterminations avec temps de réaction, un signal sonore retentit pendant les 10 dernières secondes avant la fin du compte à rebours même si le clavier sonore est désactivé.

Date et horloge



Appuyer sur les touches [MODE], [Shift] + [1] [2] l'une après l'autre.



Confirmer la saisie avec [↵].

<Horloge>
aa-mm-jj hh:mm
--:--

Le message suivant apparaît:
L'introduction est à deux chiffres.

aa-mm-jj hh:mm
09 - 05 -14 __: __

Consécutivement année, mois, jour par exemple:
le 14 mai 2009 = [Shift] + [0] [9] [0] [5] [1] [4]

aa-mm-jj hh:mm
09 - 05 -14 15 : 07

Consécutivement heures, minutes par exemple:
15 heures, 7 minutes = [Shift] + [1] [5] [0] [7]



Confirmer la saisie avec [↵].

Remarques:

1. À la confirmation de la saisie avec [↵], les secondes se remettront automatiquement à zéro.

Compte à rebours (observation des temps de réaction)

Les temps de réaction à observer sont fixés au préalable pour certaines méthodes. Une fonction minuterie du compte à rebours permet pour chaque méthode de consigner ces temps de réaction standard. Le compte à rebours peut être arrêté pour *l'ensemble* des méthodes concernées comme suit:



Appuyer sur les touches [MODE], [Shift] + [1] [3] l'une après l'autre.



Confirmer la saisie avec [↵].

<Compte rebours>
actuellement: en marche
marche: Shift + 1
arrêt: Shift + 0



Le message suivant apparaît:



- Le compte à rebours est désactivé en appuyant sur [Shift] + [0].



- Le compte à rebours est activé en appuyant sur [Shift] + [1].



Confirmer la saisie avec [↵].

Remarques:

1. Au cours d'une mesure, le compte à rebours en marche peut être arrêté en appuyant sur la touche [↵] (application par exemple pour les déterminations en série).
Le «compte à rebours de l'utilisateur» est toujours disponible même si le compte à rebours est désactivé.
2. Si le compte à rebours est désactivé, l'utilisateur doit prendre en compte lui-même le temps de réaction nécessaire. **Des temps de réaction non observés entraînent des résultats de test erronés.**

Signal sonore

Le temps employé par le photomètre pour un calage du zéro ou une mesure est de 8 secondes. Un bref signal sonore retentit à la fin de cette mesure.



Appuyer sur les touches [MODE], [Shift] + [1] [4] l'une après l'autre.



Confirmer la saisie avec [↵].

```
<Signal sonore>  
marche: Shift + 1  
arrêt:  Shift + 0
```

Le message suivant apparaît:



- Le signal sonore est désactivé en appuyant sur [Shift] + [0].



- Le signal sonore est activé en appuyant sur [Shift] + [1].



Confirmer la saisie avec [↵].

Remarques:

1. Lors de déterminations avec temps de réaction, un signal sonore retentit pendant les 10 dernières secondes avant la fin du compte à rebours même si le signal sonore est désactivé.

Réglage du contraste de l'afficheur



Appuyer sur les touches [MODE] [8] [0] l'une après l'autre.



Confirmer avec la touche [↵].



L'affichage indique:



Appuyer sur la touche [▲] pour augmenter le contraste de l'afficheur LCD de l'affichage d'environ une unité.



Appuyer sur la touche [▼] pour diminuer le contraste de l'afficheur LCD de l'affichage d'environ une unité.

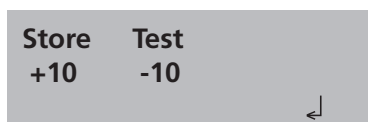

Appuyer sur la touche [Store] pour augmenter le contraste de l'affichage d'environ dix unités.



Appuyer sur la touche [Test] pour diminuer le contraste de l'affichage d'environ dix unités.



Confirmer avec la touche [↵].

Réglage de la luminosité de l'affichage



Appuyer sur les touches [MODE] [8] [1] l'une après l'autre.



Confirmer avec la touche [↵].

<Luminosité LCD>

Le message suivant apparaît:



Appuyer sur la touche [▲] pour augmenter la luminosité de l'affichage d'environ une unité.



Appuyer sur la touche [▼] pour diminuer la luminosité de l'affichage d'environ une unité.

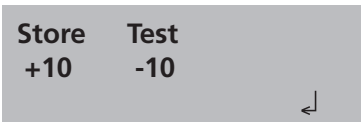

Appuyer sur la touche [Store] pour augmenter la luminosité de l'affichage d'environ dix unités.



Appuyer sur la touche [Test] pour diminuer la luminosité de l'affichage d'environ dix unités.

0...254 : 200

Le message suivant apparaît:

L'utilisateur peut régler la luminosité entre 0 et 254 unités. Voici: 200.



Confirmer avec la touche [↵].

Bluetooth®



Appuyer sur les touches [MODE] [1] [8] l'une après l'autre.



Confirmer avec la touche [↵].

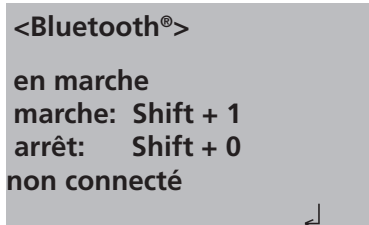

Le message suivant apparaît:

Le statut actuel de la connexion Bluetooth® (connecté / non connecté) est affiché.



- Le mode Bluetooth® est désactivé en appuyant sur [Shift] + [0].



- Le mode Bluetooth® est activé en appuyant sur [Shift] + [1].



Confirmer avec la touche [↵].

Transfert automatique

L'autotransfert permet de transférer automatiquement les valeurs mesurées. Le transfert est directement effectué après la mesure sans que les valeurs mesurées soient enregistrées. Une connexion à un programme de réception des données (app ou PC) doit être établie. En cas d'absence de connexion, un message d'avertissement apparaît sur l'écran du photomètre. Une mise à jour du logiciel est peut être nécessaire pour avoir un mettre à jour des instruments reconnus. Voyez les instructions de AqualX ou le logiciel de transfert de données pour le Bluetooth® Dongle.



Appuyer sur les touches [MODE] [1] [9] l'une après l'autre.



Confirmer avec la touche [↵].

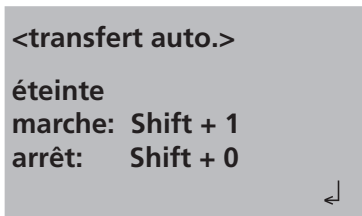

Le message suivant apparaît:



- Le mode Auto transfer est désactivé en appuyant sur [Shift] + [0].



- Le mode Auto transfer est activé en appuyant sur [Shift] + [1].



Confirmer avec la touche [↵].

2.6.2 Transmission des résultats de test memorisés

Transfert de tous les résultats de mesure

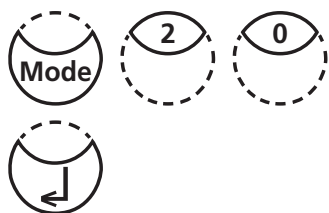

Appuyer sur les touches [MODE], [Shift] + [2] [0] l'une après l'autre.

Confirmer la saisie avec [↵].

```
<Transmission de données>
toutes données
départ: ↵
Fin:    ESC
```

Le message suivant apparaît:



En appuyant sur la touche [↵], tous les résultats de test mémorisés seront transférés.

```
Transmission de données
no. ordre: ↵
```

Par exemple, le message suivant apparaît:

Le photomètre revient après transmission à la sélection de menus.

Remarques:

1. Quitter le menu en appuyant sur la touche [ESC] (quitter).
2. Tous les résultats de test mémorisés sont transférés.

Transmission de données des résultats d'une période de temps sélectionnée



Appuyer sur les touches [MODE], [Shift] + [2] [1] l'une après l'autre.



Confirmer avec la touche [↵].

<Transmission de données>
par date
de aa-mm-jj
_ - _ -

L'affichage indique:

Saisir l'année, le mois et le jour du premier jour de la période désirée, par exemple:

14 Mai 2009 = [Shift] + [0][9][0][5][1][4]



Confirmer avec la touche [↵].

à aa-mm-jj
_ - _ -

L'affichage indique:

Saisir l'année, le mois et le jour du dernier jour de la période désirée, par exemple:

19 Mai 2009 = [Shift] + [0][9][0][5][1][9]



Confirmer avec la touche [↵].

de 2015-03-14
à 2015-03-19
départ: ↵
Fin: ESC

L'affichage indique:

Appuyer sur la touche [↵] pour transférer tous les résultats enregistrés de la période sélectionnée.

Après l'envoi, le photomètre revient automatiquement en <Mode-Menu> (menu de modes).

Remarques:

1. Quitter le menu en appuyant sur la touche [ESC] (quitter).
2. Pour transférer uniquement les résultats d'une seule journée, saisir la même date deux fois pour caractériser la période.

Transmission des résultats d'une gamme de n° de code sélectionnée



Appuyer sur les touches [MODE], [Shift] + [2] [2] l'une après l'autre.



Confirmer avec la touche [↵].

<Transmission de données>
par no. code
de _ _ _ _ _

L'affichage indique:

Saisir le numéro de code (jusqu'à 6 chiffres) pour le premier n° de code désiré, par exemple: [Shift] + [1].



Confirmer avec la touche [↵].

à _ _ _ _ _

L'affichage indique:

Saisir le numéro de code (jusqu'à 6 chiffres) pour le dernier n° de code désiré, par exemple: [Shift] + [1] [0].



Confirmer avec la touche [↵].

de 00001
à 00010
départ: ↵
Fin: ESC

L'affichage indique:

Appuyer sur la touche [↵] pour transférer tous les résultats enregistrés dans la gamme de n° de code sélectionnée.

Après l' transmission, le photomètre revient automatiquement à <Mode-Menu> (menu de modes).

Remarques:

1. Quitter le menu en appuyant sur la touche [ESC] (QUITTER).
2. Pour transférer un seul n° de code, saisir deux fois le même n° de code.
3. Pour transférer tous les résultats sans le n° de code (Code-Nr. est 0), saisir deux fois Zéro [Shift] + [0].

Transmission des résultats d'une méthode sélectionnée



Appuyer sur les touches [MODE], [Shift] + [2] [3] l'une après l'autre.



Confirmer avec la touche [↵].

```
<Transmission de données>
>>35 Alcalinité p T
    30 Alcalinité tot. T
    31 Alcal. tot. HR T
```

L'affichage indique:

Sélectionner la méthode désirée parmi la liste affichée ou saisir directement le numéro de la méthode.



Confirmer avec la touche [↵].

En cas de méthodes différenciées, sélectionner le type de détermination et confirmer avec la touche [↵].

```
méthode
30 Alcalinité tot. T
départ: ↵
Fin:    ESC
```

L'affichage indique:

Appuyer sur la touche [↵] pour transférer tous les résultats enregistrés de la méthode sélectionnée.

Après l'envoi, le photomètre revient automatiquement à <Mode-Menu> (menu de modes).

Remarques:

1. Quitter le menu en appuyant sur la touche [ESC] (QUITTER).

2.6.3 Appel de tous les résultats de test mémorisés

Rappel de tous les résultats enregistrés



Appuyer sur les touches [MODE], [Shift] + [3] [0] l'une après l'autre.



Confirmer la saisie avec [↵].

<Mémoire>
Lister toutes données

départ: ↵ Fin: ESC
Transm., unique: F3
Transm., toutes: F2

Le message suivant apparaît:

Les blocs de données sont affichés consécutivement en commençant par le dernier résultat de test enregistré. Appuyer sur la touche [↵] pour afficher tous les résultats enregistrés dans la gamme de date sélectionnée.

En appuyant sur la touche [↵], tous les résultats de test mémorisés seront transférer.

- Appuyer sur la touche [F3] pour transférer le résultat affiché.
- Appuyer sur la touche [F2] pour transférer tous les résultats sélectionnés.
- Terminer avec [ESC] (Echap).
- Le prochain bloc de données s'affiche en appuyant sur la touche [▼].
- Le bloc de données antérieur s'affiche en appuyant sur la touche [▲].



pas de données

Si la mémoire ne contient pas de données, le message suivant apparaît:

Rappel des résultats d'une période choisie



Appuyer sur les touches [MODE], [Shift] + [3] [1] l'une après l'autre.



Confirmer avec la touche [↵].

<Mémoire>
par date
de aa-mm-jj
_ - _

L'affichage indique:

Saisir l'année, le mois et le jour du premier jour de la période désirée, par exemple:
14 Mai 2015 = [Shift] + [1][5][0][5][1][4].



Confirmer avec la touche [↵].

à aa-mm-jj
_ - _

L'affichage indique:

Saisir l'année, le mois et le jour du dernier jour de la période désirée, par exemple:
19 Mai 2015 = [Shift] + [1][5][0][5][1][9].



Confirmer avec la touche [↵].

de 2015-05-14
à 2015-05-19
départ: ↵ Fin: ESC
Transm., unique: F3
Transm., toutes: F2

L'affichage indique:

- Appuyer sur la touche [↵] pour afficher tous les résultats enregistrés dans la gamme de date sélectionnée.
- Appuyer sur la touche [F3] pour transférer le résultat affiché.
- Appuyer sur la touche [F2] pour transférer tous les résultats sélectionnés.
- Terminer avec [ESC] (Echap).

Remarques:

1. Quitter le menu en appuyant sur la touche [ESC] (quitter). Pour rappeler uniquement les résultats d'une seule journée, saisir deux fois la même date pour préciser la période.

Rappel des résultats d'une gamme de n° de code sélectionnée



Appuyer sur les touches [MODE], [Shift] + [3] [2] l'une après l'autre.



L'affichage indique:

<Mémoire>
par no. code
de _ _ _ _ _

Saisir le numéro de code (jusqu'à 6 chiffres) du premier n° de code désiré, par exemple: [Shift] + [1].



Confirmer avec la touche [↵].

à _ _ _ _ _

L'affichage indique:

Saisir le numéro de code (jusqu'à 6 chiffres) du dernier n° de code désiré, par exemple: [Shift] + [1] [0].



Confirmer avec la touche [↵].

de 000001
à 000010
départ: ↵ Fin: ESC
Transm., unique: F3
Transm., toutes: F2

L'affichage indique:

- Appuyer sur la touche [↵] pour afficher tous les résultats enregistrés dans la gamme de n° de code sélectionnée.
- Appuyer sur la touche [F3] pour transférer le résultat affiché.
- Appuyer sur la touche [F2] pour transférer tous les résultats sélectionnés.
- Terminer avec la touche [ESC] (Echap).

Remarques:

1. Quitter le menu en appuyant sur la touche [ESC] (quitter).
2. Pour rappeler uniquement les résultats d'un seul n° de code, saisir deux fois le même n° de code.
3. Pour rappeler tous les résultats sans le n° de code (Code-Nr. est 0), saisir deux fois Zéro [Shift] + [0].

Rappel des résultats d'une seule méthode sélectionnée



Appuyer sur les touches [MODE], [Shift] + [3] [3] l'une après l'autre.



Confirmer avec la touche [↵].

```
<Mémoire>
>>20 Demande en acide
  30 Alcalinité-tot. T
  40 Aluminium T
```

L'affichage indique:

Sélectionner la méthode désirée parmi la liste affichée ou saisir directement le numéro de la méthode.



Confirmer avec la touche [↵].

En cas de méthodes différenciées, sélectionner le type de détermination et confirmer avec la touche [↵].

```
<Mémoire>
Méthode
30 Alcalinité-tot. T
départ: ↵ Fin: ESC
Transm., unique: F3
Transm., toutes: F2
```

L'affichage indique:

- Appuyer sur la touche [↵] pour imprimer tous les résultats enregistrés de la méthode sélectionnée.
- Appuyer sur la touche [F3] pour transférer le résultat affiché.
- Appuyer sur la touche [F2] pour transférer tous les résultats sélectionnés.
- Terminer avec [ESC] (Echap).

Effacement des résultats de test enregistrés



Appuyer sur les touches [MODE], [Shift] + [3] [4] l'une après l'autre.



Confirmer avec la touche [↵].

<Effacer données>
Effacer ttes données ?
OUI: Shift + 1
NON: Shift + 0

L'affichage indique:



- Les données sont toujours sauvegardées en appuyant sur [Shift] + [0].



- Après l'actionnement des touches [Shift] + [1], l'interrogation de sécurité suivante apparaît:

<Effacer données>
Effacer données ↵
Ne pas effacer: ESC

Pour supprimer les données, appuyer sur la touche [↵].

ATTENTION:
Toutes les données mémorisées seront supprimées

ou alors, quitter le menu en appuyant sur la touche [ESC] (QUITTER) si vous ne souhaitez pas supprimer les données.

Remarques:

1. Tous les résultats de test enregistrés sont effacés.

2.6.4 Réglage

Méthode de la dureté calcique 191 – Réglage de la valeur à blanc de la méthode



Appuyer sur les touches [MODE], [Shift] + [4] [0] l'une après l'autre.



Confirmer avec la touche [↵].

```
<Réglage>
>> 191 Ca dureté 2 T
    191 effac. 0 ajus.
    170 Fluorure L
    500 PTSA
    501 PTSA 2P
    510 Fluorescéine
    511 Fluorescéine 2P
```

L'affichage indique:

Quitter le menu en appuyant sur la touche [ESC].



Sélectionner la détermination souhaitée (191 Ca dureté 2T) au moyen des touches fléchées [▲] et [▼] puis confirmer avec [↵].



```
<Réglage>
191 Ca dureté 2 T
préparer Zéro
presser ZÉRO
```

L'affichage indique:

1. Verser **10 ml d'eau déminéralisée** dans une cuvette propre de 24 mm et fermer le couvercle de la cuvette.

2. Placer la cuvette dans la chambre de mesure.
Positionnement Σ .

3. Appuyer sur la touche **ZERO**.

4. Retirer la cuvette de la chambre de mesure et la vider.

5. Pipetter 100 ml d'eau sans calcium (rem. 3, 4) dans un bécher approprié.



```
Zéro accepte
compte à rebours
2:00
départ: ↵
```

6. Dans ce volume de 100 ml, ajouter **10 pastilles de CALCIO H No. 1** directement de l'emballage protecteur dans l'échantillon préparé, l'écraser à l'aide d'un agitateur propre. Agiter de façon à dissoudre complètement la pastille.

7. A la même eau, ajouter **10 pastilles de CALCIO H No. 2** directement de l'emballage protecteur dans l'échantillon préparé, l'écraser à l'aide d'un agitateur propre. Agiter de façon à dissoudre complètement la pastille.

8. Appuyer sur la touche [↵].

Attendre **un temps réaction de 2 minutes**.

Continuer comme suit après l'expiration du temps de réaction:



**préparer Test
presser TEST**



9. Procéder au rinçage préalable de la cuvette en utilisant la solution colorée, puis la remplir avec cette solution.

10. Appuyer sur la touche **TEST**.

enregistré

La valeur à blanc de méthode propre au lot est mémorisée.



Appuyer sur la touche [↵] pour rentrer au menu MODE.

Remarques:

1. Dans le cas de l'utilisation de nouvelles pastilles CALCIO de lot, vous devez effectuer un nouveau réglage de la valeur à blanc de méthode avec ces lots pour optimiser les valeurs de mesure.
2. Eau entièrement déminéralisée ou eau de conduite.
3. Si vous ne disposez pas d'eau exempte de calcium, vous pouvez effectuer le masquage des ions de calcium au moyen d'EDTA.
Préparation: verser 50 mg (un bout de spatule) d'EDTA dans 100 ml d'eau et l'y dissoudre.
4. Le respect rigoureux du volume d'échantillon de 100 ml est déterminant pour l'exactitude de la valeur à blanc de la méthode.

Méthode de la dureté calcique 191 – Remettre la valeur à blanc de la méthode à la valeur de fabrication

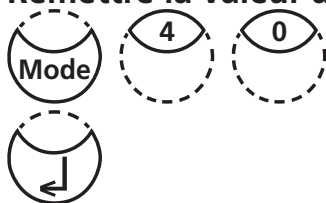

Appuyer sur les touches [MODE], [Shift] + [4] [0] l'une après l'autre.

Confirmer avec la touche [↵].

<Réglage>
 >> 191 Ca dureté 2 T
 191 effac. 0 ajus.
 170 Fluorure L
 500 PTSA
 501 PTSA 2P
 510 Fluorescéine
 511 Fluorescéine 2P

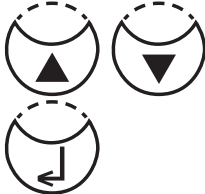

L'affichage indique:

Quitter le menu en appuyant sur la touche [ESC].

Sélectionner la détermination souhaitée (191 effac. 0 ajus.) au moyen des touches fléchées [▲] et [▼] puis confirmer avec [↵].

<Réglage>
 191 Ca dureté 2 T
 Reset ?
 QUI: Shift + 1
 NON: Shift + 0

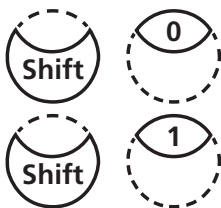

L'affichage indique:

Une pression sur la touche [Shift] + [0] vous permet de préserver la valeur à blanc de la substance chimique.

Une pression sur la touche [Shift] + [1] vous permet de supprimer la valeur à blanc de la substance chimique et remettre à la valeur de fabrication.

L'appareil rentre ensuite au menu MODE.

Fluorure méthode 170

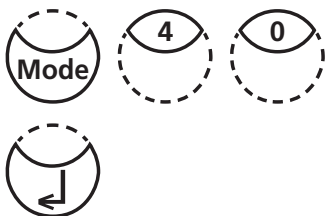

Appuyer sur les touches [MODE], [Shift] + [4] [0] l'une après l'autre.

Confirmer avec la touche [↵].

<Réglage>
 >> 191 Ca dureté 2 T
 191 effac. 0 ajus.
 170 Fluorure L
 500 PTSA
 501 PTSA 2P
 510 Fluorescéine
 511 Fluorescéine 2P

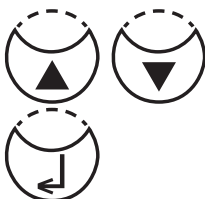

L'affichage indique:

Quitter le menu en appuyant sur la touche [ESC].

Sélectionner la détermination souhaitée (170 Fluorure L) au moyen des touches fléchées [▲] et [▼] puis confirmer avec [↵].

<Réglage>
170 Fluorure L
ZERO: eau demineral.
presser ZERO

L'affichage indique:



Zéro accepte
T1: 0 mg/l F
presser TEST

1. Verser exactement **10 ml d'eau déminéralisée** dans une cuvette propre de 24 mm et refermer la cuvette.
2. Placer la cuvette dans la chambre de mesure.
Positionnement Σ .

3. Appuyer sur la touche **ZÉRO**.

4. Retirer la cuvette de la chambre de mesure.

5. Verser **exactement 2 ml de solution réactive SPADNS** dans les 10 ml d'eau déminéralisée.
Attention: La cuvette est remplie jusqu'au bord.

6. Fermer la cuvette avec son couvercle et mélanger le contenu en agitant.

7. Placer la cuvette dans la chambre de mesure.
Positionnement Σ .



T1 accepté
T2: 1 mg/l F
presser TEST

8. Appuyer sur la touche **TEST**.

9. Retirer la cuvette de la chambre de mesure, bien nettoyer la cuvette et le bouchon et remplir avec exactement **10 ml de standard Fluorure** (concentration 1 mg/l F).

10. Verser dans les 10 ml de standard Fluorure **exactement 2 ml de solution réactive SPADNS**.
Attention: La cuvette est remplie jusqu'au bord.

11. Placer la cuvette dans la chambre de mesure.
Positionnement Σ .



12. Appuyer sur la touche **TEST**.

Réglage accepte

L'affichage indique:



Confirmer en appuyant sur la touche [↵].



Revenir au choix des méthodes à l'aide de la touche [ESC].



Choisir la méthode Fluorure en appuyant sur les touches [Shift] + [1][7][0] et [↵].



Error, absorbance T2>T1

En cas d'erreur, recommencer le réglage.

Remarques:

1. Si vous utilisez un nouveau lot de solution réactive SPADNS, procéder à un nouveau réglage (Standard Methods 20th, 1998, APHA, AWWA, WEF 4500 F D., S. 4-82)
2. Le résultat de l'analyse dépend en grande partie de l'exactitude du volume de l'échantillon et du volume de réactif. Doser le volume d'échantillon et de réactif exclusivement avec une pipette de 10 ml / 2 ml (classe A).

PTSA méthode 500

Pas calibrer en plein soleil!



Appuyer sur les touches [MODE], [Shift] + [4] [0] l'une après l'autre.



Confirmer avec la touche [↵].

<Réglage>
>> 191 Ca dureté 2 T
191 effac. 0 ajus.
170 Fluorure L
500 PTSA
501 PTSA 2P
510 Fluorescéine
511 Fluorescéine 2P

L'affichage indique:

Quitter le menu en appuyant sur la touche [ESC].



Sélectionner la détermination souhaitée (500 PTSA) au moyen des touches fléchées [▲] et [▼] puis confirmer avec [↵].



<Réglage>
500 PTSA
T1: 0 ppb PTSA
presser TEST

Revenir au choix des méthodes à l'aide de la touche [ESC]

L'affichage indique:

1. **Mettre la cuvette standard 0 ppb PTSA (cuvette étalon) du set étalonnage PTSA** dans la chambre de mesure.

Positionnement Σ .



T1 accepté
T2: 200 ppb PTSA
presser TEST

2. Appuyer sur la touche **TEST**.

3. L'affichage indique:

4. Retirer la cuvette de la chambre de mesure.

5. **Mettre la cuvette standard 200 ppb PTSA du set étalonnage PTSA** dans la chambre de mesure.

Positionnement Σ .



T2 accepté
T3: 1000 ppb PTSA
presser TEST

6. Appuyer sur la touche **TEST**.

7. L'affichage indique:

8. Retirer la cuvette de la chambre de mesure.

9. **Mettre la cuvette standard 1000 ppb PTSA du set étalonnage PTSA** dans la chambre de mesure.

Positionnement Σ .



<Réglage>
500 PTSA

Réglage accepte
↵

10. Appuyer sur la touche **TEST**.

11. L'affichage indique:



12. Confirmer avec la touche [↵].

Le réglage est mémorisée.

Réactif	Forme de réactif/Quantité	Référence
PTSA calibration set	3 x 10 ml cuvette (0, 200, 1000 ppb)	461245

PTSA 2P méthode 501

Pas calibrer en plein soleil!



Appuyer sur les touches [MODE], [Shift] +[4] [0] l'une après l'autre.



Confirmer avec la touche [↵].

<Réglage>
>> 191 Ca dureté 2 T
191 effac. 0 ajus.
170 Fluorure L
500 PTSA
501 PTSA 2P
510 Fluorescéine
511 Fluorescéine 2P

L'affichage indique:

Quitter le menu en appuyant sur la touche [ESC].



Sélectionner la détermination souhaitée (501 PTSA 2P) au moyen des touches fléchées [▲] et [▼] puis confirmer avec [↵].



Revenir au choix des méthodes à l'aide de la touche [ESC]

<Réglage>
501 PTSA 2P
T1: 0 ppb PTSA
presser TEST

L'affichage indique:

1. Verser **10 ml d'eau déminéralisée ou 10 ml standard 0 ppb PTSA solution** dans une cuvette propre de 24 mm et bien fermer le couvercle **noir** de la cuvette. Positionnement \times .



2. Appuyer sur la touche **TEST**.

T1 accepté
 T2: (50 ... 400): **200**
 ↵ ou <shift> + <x>



3. L'affichage indique:

Confirmer la concentration prédefinie (p.ex. 200) en appuyant la touche [↵] ou introduire le taux de concentration entre 50 à 400 en appuyant les touches chiffrées correspondantes, p.ex. [Shift] + [2][5][0]

Confirmer avec la touche [↵].

4. Retirer la cuvette de la chambre de mesure.

5. Exécuter la mesure en utilisant un standard correspondant à la concentration étalonné. Mettre la cuvette dans la chambre de mesure. Positionnement Σ .



<Réglage>
 501 PTSA 2P
 Réglage accepte
 ↵



6. Appuyer sur la touche **TEST**.

7. L'affichage indique:

12. Confirmer avec la touche [↵].

Le réglage est mémorisée.

Fluorescein méthode 510

Pas calibrer en plein soleil!



Appuyer sur les touches [MODE], [Shift] +[4] [0] l'une après l'autre.



Confirmer avec la touche [↵].

<Réglage>
 >> 191 Ca dureté 2 T
 191 effac. 0 ajus.
 170 Fluorure L
 500 PTSA
 501 PTSA 2P
 510 Fluorescéine
 511 Fluorescéine 2P

L'affichage indique:

Quitter le menu en appuyant sur la touche [ESC].



Sélectionner la détermination souhaitée (501 PTSA 2P) au moyen des touches fléchées [▲] et [▼] puis confirmer avec [↵].





<Réglage>
510 Fluorescéine
T1: 0 ppb Fluorescéine
presser TEST

Revenir au choix des méthodes à l'aide de la touche [ESC]

L'affichage indique:

1. Verser **10 ml d'eau déminéralisée ou 10 ml standard 0 ppb Fluorescein solution** dans une cuvette propre de 24 mm et bien fermer le couvercle **noir** de la cuvette.
2. Mettre la cuvette dans la chambre de mesure.
Positionnement Σ .



T1 accepté
T2: 75 ppb Fluorescein
presser TEST

3. Appuyer sur la touche **TEST**.

4. L'affichage indique:

5. Retirer la cuvette de la chambre de mesure et la vider complètement.

6. Verser **10 ml 75 ppb Fluorescein solution** dans une cuvette.

7. Mettre la cuvette dans la chambre de mesure.
Positionnement Σ .



T2 accepté
T3: 400 ppb Fluorescein
presser TEST

8. Appuyer sur la touche **TEST**.

9. L'affichage indique:

10. Retirer la cuvette de la chambre de mesure et la vider complètement.

11. Verser **10 ml 400 ppb Fluorescein standard** dans une cuvette.

12. Mettre la cuvette dans la chambre de mesure.
Positionnement Σ .



13. Appuyer sur la touche **TEST**.

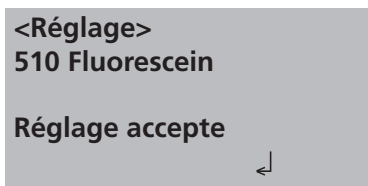

14. L'affichage indique:



15. Confirmer avec la touche [↵].

Le réglage est mémorisée.

Réactif	Forme de réactif/Quantité	Référence
Fluorescéine standard 400 ppb	Solution / 50 ml	461230
Fluorescéine kit de réglage	2 x 50 ml 0 ppb, 2 x 50 ml 75 ppb, 1 x 50 ml 400 ppb	461240

Fluorescein 2P méthode 511

Pas calibrer en plein soleil!



Appuyer sur les touches [MODE], [Shift] +[4] [0] l'une après l'autre.



Confirmer avec la touche [↵].

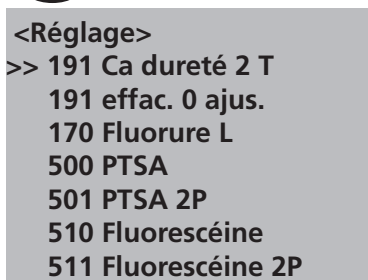

L'affichage indique:

Quitter le menu en appuyant sur la touche [ESC].



Sélectionner la détermination souhaitée (511 Fluorescéine 2P) au moyen des touches fléchées [▲] et [▼] puis confirmer avec [↵].



Revenir au choix des méthodes à l'aide de la touche [ESC]

<Réglage>
511 Fluorescéine 2P
T1: 0 ppb
presser TEST



L'affichage indique:

1. Verser **10 ml d'eau déminéralisée ou 10 ml standard 0 ppb Fluorescéine solution** dans une cuvette propre de 24 mm et bien fermer le couvercle **noir** de la cuvette. Positionnement Σ .

2. Appuyer sur la touche **TEST**.

T1 accepté
T2: (10 ... 300): **100**
↵ ou <shift> + <x>



3. L'affichage indique:

Confirmer la concentration prédéfinie (p.ex. 100) en appuyant la touche [↵] ou introduire le taux de concentration entre 10 à 300 en appuyant les touches chiffrées correspondantes, p.ex. [Shift] + [3][0][0]

Confirmer avec la touche [↵].

4. Retirer la cuvette de la chambre de mesure.
5. Exécuter la mesure en utilisant un standard correspondant à la concentration étalonné. Mettre la cuvette dans la chambre de mesure. Positionnement Σ .



6. Appuyer sur la touche **TEST**.

<Réglage>
511 Fluorescéine 2P
Réglage accepte
↵

7. L'affichage indique:



12. Confirmer avec la touche [↵].

Le réglage est mémorisée.

Étalonnage par l'utilisateur

Si une méthode d'analyse est étalonnée par l'utilisateur, le nom de cette méthode est affiché inversé.

Procédure:

- Préparer un étalon de concentration connue et utiliser cet étalon à la place de l'échantillon en respectant la procédure du test.
- Nous conseillons d'utiliser des étalons bien connus préparés conformément à DIN EN, ASTM ou à d'autres normes internationales, ou d'utiliser des étalons certifiés disponibles dans le commerce.
- Après avoir mesuré cette solution étalon, il est possible de modifier les résultats affichés pour obtenir la valeur désirée.
- Si une méthode utilise une équation mathématique pour calculer le résultat, il est uniquement possible d'étalonner des dosages de base, car tous les autres dosages utilisent le même polynôme.
- C'est la même chose pour certaines procédures de test utilisant un polynôme d'une autre procédure d'analyse.

Retour à l'étalonnage d'usine:

En cas d'effacement de l'étalonnage par l'utilisateur, l'étalonnage d'usine est automatiquement activé.

Remarques:

La méthode «Fluorure» ne peut pas être étalonnée avec le mode 45 car le test nécessite un étalonnage lié au lot de réactif liquide (SPADNS) (mode 40, chapitre «Fluorure méthode 170»).

No.	Méthode	Gamme conseillée pour l'étalonnage par l'utilisateur
35	Alcalinité-p	100–300 mg/l CaCO ₃
30	Alcalinité-totale	50–150 mg/l CaCO ₃
31	Alcalinité-totale HR T	50–300 mg/l CaCO ₃
40	Aluminium T	0,1–0,2 mg/l Al
50	Aluminium PP	0,1–0,2 mg/l Al
60	Ammonium T	0,3–0,5 mg/l N
62	Ammonium PP	0,3–0,5 mg/l N
65	Ammonium LR TT	1 mg/l N
66	Ammonium HR TT	20 mg/l N
280	Azote, total LR	10 mg/l N
281	Azote, total HR	50–100 mg/l N
85	Bor T	1 mg/l B
80	Brome T	Étalonnage avec test de base du chlore libre 100
81	Brome PP	Étalonnage avec test de base du chlore libre 110
20	Capacité acide	1–3 mmol/l
90	Chlorure	10–20 mg/l Cl ₂
92	Chlorure L	10–15 mg/l Cl ₂
100	Chlore T	0,5–1,5 mg/l Cl
103	Chlore HR T	0,5–6 mg/l Cl
101	Chlore L	Étalonnage avec test de base du chlore libre 100
110	Chlore PP	0,5–1 mg/l Cl ₂
113	Chlore MR PP	0,5–1 mg/l Cl ₂
111	Chlore HR PP	4–5 mg/l Cl ₂
105	Chlore (KI) HR	70–150 mg/l Cl
125	Chrome	1 mg/l Cr
380	COT LR	50 mg/l COT
381	COT HR	500 mg/l COT
204	Couleur	Plage de travail
150	Cuivre T	0,5–1,5 mg/l Cu
151	Cuivre L	2–3 mg/l Cu
153	Cuivre PP	0,5–1,5 mg/l Cu
157	Cyanure	0,1–0,3 mg/l CN
160	CyA-TEST	30–60 mg/l CyA
130	DCO LR	100 mg/l O ₂
131	DCO MR	500 mg/l O ₂
132	DCO HR	5 g/l O ₂
165	DEHA T	200–400 µg/l DEHA
167	DEHA PP	200 µg/l DEHA
350	Dioxyde de silicium T	0,5–1,5 mg/l SiO ₂
351	Dioxyde de silicium LR PP	1 mg/l SiO ₂
352	Dioxyde de silicium HR PP	50 mg/l SiO ₂
353	Dioxyde de silicium L	4–6 mg/l SiO ₂
120	Dioxyde de chlore T	Étalonnage avec test de base du chlore libre 100

No.	Méthode	Gamme conseillée pour l'étalonnage par l'utilisateur
122	Dioxyde de chlore PP	Étalonnage avec test de base du chlore libre 110
190	Dureté, Calcium	100–200 mg/l CaCO ₃
191	Dureté, Calcium	100–200 mg/l CaCO ₃
200	Dureté, totale	15–25 mg/l CaCO ₃
201	Dureté, totale HR	Étalonnage avec test de base du dureté totale 200
220	Fer T	0,3–0,7 mg/l Fe
222	Fer PP	0,1–2 mg/l Fe
223	Fer (TPTZ) PP	0,3–0,7 mg/l Fe
224	Fer (Fe in Mo) PP	0,5–1,5 mg/l Fe
225	Fer LR L	0,5–1,5 mg/l Fe
226	Fer LR 2 L	1–15 mg/l Fe
227	Fer HR L	6–8 mg/l Fe
510	Fluorescein	calibration trois points avec 0, 75 et 400 ppb par Mode 40
170	Fluorure	Étalonnage avec 0 et 1 mg/l F par Mode 40
210	H ₂ O ₂ T	Étalonnage avec test de base du chlore libre 100
213	H ₂ O ₂ LR L	20-30 mg/l H ₂ O ₂
214	H ₂ O ₂ HR L	200-300 mg/l H ₂ O ₂
205	Hydrazine	0,2–0,4 mg/l N ₂ H ₄
206	Hydrazine L	0,2–0,4 mg/l N ₂ H ₄
207	Hydrazine C	0,2–0,4 mg/l N ₂ H ₄
212	Hypochlorite de sodium T	8%
215	Iode	Étalonnage avec test de base du chlore libre 100
240	Manganèse T	1–2 mg/l Mn
242	Manganèse PP	0,1–0,4 mg/l Mn
243	Manganèse HR PP	4–6 mg/l Mn
245	Manganèse L	2–3 mg/l Mn
250	Molybdate T	5–15 mg/l Mo
251	Molybdate LR	1,5–2,5 mg/l Mo
252	Molybdate PP	10–30 mg/l Mo
254	Molybdate HR L	50–70 mg/l Mo
257	Nickel T	6–8 mg/l Ni
260	Nitrate LR	0,5–0,7 mg/l N
265	Nitrate KT	10 mg/l N
270	Nitrite	0,2–0,3 mg/l N
272	Nitrite LR PP	0,1–0,2 mg/l N
290	Oxygène, actif	Étalonnage avec test de base du chlore libre 100
292	Oxygène dissous	Réglage possible contre un appareil de mesure d'oxygène
300	Ozone (DPD)	Étalonnage avec test de base du chlore libre 100
70	PHMB	15–30 mg/l
320	Phosphate LR T	1–3 mg/l PO ₄
321	Phosphate HR T	30–50 mg/l PO ₄
323	Phosphate, ortho PP	0,1–2 mg/l PO ₄

No.	Méthode	Gamme conseillée pour l'étalonnage par l'utilisateur
324	Phosphate, ortho KT	3 mg/l PO ₄
327	Phosphate 1 C	20–30 mg/l PO ₄
328	Phosphate 2 C	1–3 mg/l PO ₄
325	Phosphate, total KT	0,3–6 mg/l P
326	Phosphate, hydr. KT	0,3–0,6 mg/l P
334	Phosphate LR L	5–7 mg/l PO ₄
335	Phosphate HR L	30–50 mg/l PO ₄
316	Phosphonate	1–2 mg/l PO ₄
338	Polyacrylate L	15–20 mg/l Acide polyacrylique 2'100 sel de sodium
340	Potassium T	3 mg/l K
500	PTSA	calibration trois points avec 0, 200 et 1000 ppb par Mode 40
384	Solides en suspension	Plage de travail
355	Sulfate T	50 mg/l SO ₄
360	Sulfate PP	50 mg/l SO ₄
365	Sulfure T	0,2–0,4 mg/l S
370	Sulfite	3–4 mg/l SO ₃
376	Tensio-actifs TT, dérivé tensioactif	0,5–1,5 mg/l SDSA
377	Tensio-actifs TT non ioniques	1,0–5,0 mg/l Triton X-100
378	Tensio-actifs TT cationiques	0,3–1,0 mg/l CTAB
388	Triazole PP	6 mg/l Benzotriazole
386	Turbidité	Plage de travail
390	Urée	1–2 mg/l CH ₄ N ₂ O
329	Valeur de pH LR	6,0–6,6
330	Valeur de pH T	7,6–8,0
331	Valeur de pH L	7,6–8,0
332	Valeur de pH HR	8,6–9,0
400	Zinc	0,2–0,4 mg/l Zn
405	Zinc L	1–1,5 mg/l Zn

Enregistrement de l'étalonnage par l'utilisateur

100 Chlore T
0.02-6 mg/l Cl2
0.90 mg/l libre Cl2

Utiliser la méthode désirée comme décrite dans le manuel en utilisant un étalon de concentration connue à la place de l'échantillon d'eau.

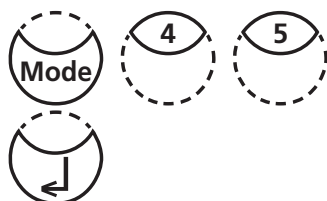

Si le résultat du test s'affiche, appuyer sur les touches [MODE] [4] [5] et confirmer avec la touche [↵].

<Régl. utilisateur>
100 Chlore T
0.02-6 mg/l Cl2
0.90 mg/l libre Cl2
augmenter: ↑, réduire: ↓
enregistrer: ↵



L'affichage indique:

Appuyer une fois sur la touche à flèche [▲] pour augmenter le résultat affiché.

Appuyer une fois sur la touche à flèche [▼] pour diminuer le résultat affiché.

Appuyer sur les touches jusqu'à ce que le résultat affiché corresponde à la valeur de l'étalon.

Confirmer avec la touche [↵] pour enregistrer le nouveau facteur d'étalonnage.

Annuler l'étalonnage de l'utilisateur en appuyant sur la touche [ESC] (Echap).

Jus facteur enregistré

100 Chlore T
0.02-6 mg/l Cl2
1.00 mg/l libre Cl2

L'affichage indique:

Le nom de la méthode s'affiche à présent inversé et le résultat du test est calculé avec le nouveau facteur d'étalonnage.

Effacer l'étalonnage par l'utilisateur

Ce chapitre s'applique uniquement aux méthodes pouvant être étalonnées par l'utilisateur.

100 Chlore T
0.02-6 mg/l Cl2

Sélectionner la méthode désirée.

préparer Zéro
appuyer sur ZÉRO

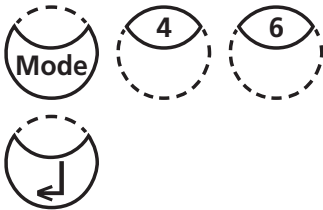

Au lieu de faire le zéro de l'appareil, appuyer sur les touches [MODE], [Shift] + [4] [6] l'une après l'autre et confirmer avec la touche [↵].

<Régl. utilisateur>
100 Chlore T
0.02-6 mg/l Cl2
Annuler la réglage?
OUI: Shift + 1
NO: Shift + 0

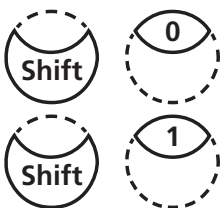

L'affichage indique:

- Appuyer sur les touches [Shift] + [1] pour effacer l'étalonnage de l'utilisateur.
- Appuyer sur les touches [Shift] + [0] pour conserver l'étalonnage d'utilisateur en cours.

L'appareil revient automatiquement à la demande de mise à zéro.

2.6.5 Fonctions laboratoire

Assistance utilisateur réduite => «Profi-Mode» (mode professionnel)

Les méthodes présentent fondamentalement les informations suivantes:

- a) Méthode
- b) Plage de mesure
- c) Date et heure
- d) Différentiation des résultats de test
- e) Guide détaillé pour l'utilisateur
- f) Observation des temps de réaction

Lorsque le mode professionnel est activé, le guide utilisateur détaillé du photomètre se limite à un minimum. Les points d), e) et f) ne sont pas pris en considération.



Appuyer sur les touches [MODE], [Shift] + [5] [0] l'une après l'autre.



Confirmer avec la touche [↵].

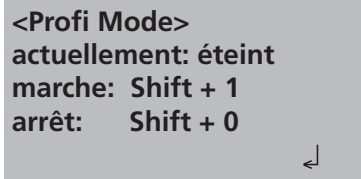

Le message suivant apparaît:

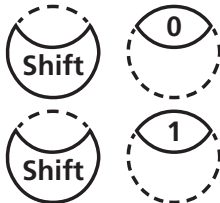

- Le mode professionnel est désactivé en appuyant sur [Shift] + [0].

- Le mode professionnel est activé en appuyant sur [Shift] + [1].



Le message suivant apparaît:



Confirmer avec la touche [↵].

Remarques:

1. Dans le mode professionnel, un enregistrement des résultats est possible. L'afficheur indique en plus des résultats enregistrés «Mode professionnel».
2. Le réglage sélectionné est sauvegardé, même lorsque l'appareil est mis hors tension, jusqu'à ce qu'un nouveau réglage soit effectué.

One Time Zero (OTZ)

La fonctionnalité OneTimeZero est disponible pour toutes les méthodes dans lesquelles la compensation à zéro s'effectue dans une cuvette de 24 mm avec un échantillon d'eau (voir chapitre 1.1 Vue d'ensemble sur les méthodes).

La fonctionnalité OneTimeZero peut être utilisée lorsque des tests différents sont effectués dans des conditions d'essai identiques avec le même échantillon d'eau. Après un changement de méthode, il n'est plus nécessaire de procéder à une compensation à zéro ; le test peut alors commencer immédiatement.

Lorsque la fonctionnalité OneTimeZero est activée, l'appareil demande une compensation à zéro à la première sélection d'une méthode compatible OTZ en affichant "Préparer OT-Zero". L'exécution s'effectue de la manière décrite dans la méthode. L'appareil mémorise cette compensation à zéro jusqu'à l'arrêt du photomètre et l'utilise pour toutes les méthodes compatibles OTZ.

Si cela est nécessaire, une nouvelle compensation à zéro peut être effectuée à tout moment par une pression sur la touche [Zéro].

Activation ou désactivation de la fonctionnalité "OTZ" :



Appuyer les touches [MODE], [Shift] + [5][5] l'une après l'autre.



Confirmer la saisie avec [↵].

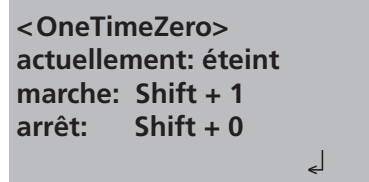

Le message suivant apparaît:



- Une pression sur les touches [Shift] + [0] désactive la fonctionnalité OTZ.



- Une pression sur les touches [Shift] + [1] active la fonctionnalité OTZ.



Le message suivant apparaît:



Confirmer la saisie avec [↵].

L'appareil revient automatiquement au menu de modes.

Remarques:

1. La précision spécifiée s'applique aux valeurs de mesure avec propre compensation à zéro (la fonctionnalité One Time Zero est désactivée).

2.6.6 Fonctions utilisateur

Liste personnalisée des méthodes

Après sa mise sous tension, l'appareil affiche automatiquement une liste déroulante de toutes les méthodes disponibles. Pour raccourcir cette liste en fonction des besoins de l'utilisateur, il est possible de créer une liste déroulante définie par l'utilisateur.

Après une mise à jour du logiciel, les nouvelles méthodes supplémentaires sont ajoutées automatiquement dans la liste utilisateur.

La structure du programme nécessite que cette liste contienne au moins une méthode active (sélectionnée). Pour cette raison, il est nécessaire d'activer d'abord toutes les méthodes nécessaires puis de désactiver celle qui a été automatiquement activée par l'appareil si elle n'est pas désirée.

Liste personnalisée des méthodes, désactivation de toutes les méthodes

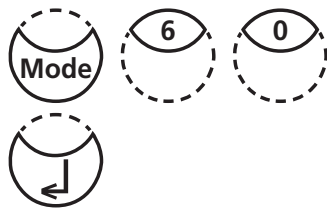

Appuyer sur les touches [MODE], [Shift] + [6] [0] l'une après l'autre.

Confirmer avec la touche [↵].

```
<liste méthodes>
sélectionné: •
modifier selection: F2
enregistrer: ↵
annuler: ESC ↵
```

L'affichage indique:

Démarrer avec la touche [↵].

La liste complète des méthodes s'affiche.

```
<liste méthodes>
>> 30•Alcalinité-tot
    40•Aluminium
    50•Ammonium
....
```

Les méthodes avec un point [•] derrière le numéro de la méthode seront affichées dans la liste de sélection des méthodes. Les méthodes sans point ne seront pas affichées dans cette liste.

```
>> 30•Alcalinité-tot
```

Appuyer sur la touche [▲] ou [▼] pour sélectionner la méthode désirée parmi la liste affichée.



Permuter avec la touche [F2] entre «active» [•] et «inactive» [].

```
>> 30 Alcalinité-tot
```

Sélectionner la méthode suivante en l'activant ou en la désactivant et ainsi de suite.



```
>> 30•Alcalinité-tot
```

Confirmer avec la touche [↵].



Annuler sans enregistrer en appuyant sur la touche [ESC] (Echap).

Conseil:

Si seules quelques méthodes sont nécessaires, nous conseillons d'effectuer d'abord le Mode 62 puis le Mode 60.

Tous les polynômes (1-25) et concentrations (1-10) de l'utilisateur apparaissent dans la liste des méthodes, même si celles-ci ne sont pas programmées. Les méthodes non programmées ne peuvent pas être activées!

Liste personnalisée des méthodes, activation de toutes les méthodes

Ce mode active toutes les méthodes. Après avoir mis l'appareil sous tension, une liste de toutes les méthodes disponibles s'affiche automatiquement.



Appuyer sur les touches [MODE], [Shift] + [6] [1] l'une après l'autre.



Confirmer avec la touche [↵].

<Activer ListeM>
Activer toutes
méthodes
OUI: Shift + 1
NON: Shift + 0

L'affichage indique:

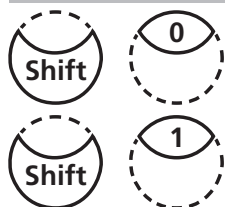

- Appuyer sur les touches [Shift] + [1] pour afficher toutes les méthodes dans la liste de sélection des méthodes.
- Appuyer sur les touches [Shift] + [0] pour conserver la liste de sélection des méthodes en cours.

L'appareil revient automatiquement au menu de modes.

Liste personnalisée des méthodes, désactivation de toutes les méthodes

La structure du programme nécessite que la liste de méthodes contienne au moins une méthode active (sélectionnée). Pour cette raison, l'appareil active automatiquement une méthode.



Appuyer sur les touches [MODE], [Shift] + [6] [2] l'une après l'autre.



Confirmer avec la touche [↵].

<Desact. ListeM>
Désactiver toutes
méthodes
OUI: Shift + 1
NON: Shift + 0

L'affichage indique:

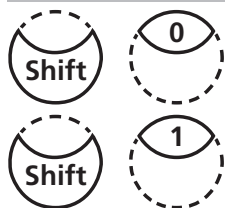

- Appuyer sur les touches [Shift] + [1] pour afficher une seule méthode dans la liste de sélection des méthodes.
- Appuyer sur les touches [Shift] + [0] pour conserver la liste de sélection des méthodes en cours.

L'appareil revient automatiquement au menu de modes.

Méthodes de concentration utilisateur

Il est possible de saisir et d'enregistrer jusqu'à 10 méthodes de concentration utilisateur. Par conséquent, l'utilisateur a besoin de 2 à 14 étalons de concentration connue et d'un blanc (eau déionisée ou valeur de blanc réactif). Mesurer les étalons par concentrations croissantes et de la coloration la plus claire à la plus sombre.

La gamme de mesure pour „dépassement négatif“ et „dépassement positif“ est définie par -2600 mAbs^* et 2600 mAbs^* . Après avoir sélectionné une méthode, les concentrations du plus bas et du plus haut étalons utilisés s'affichent comme amplitude de mesure. La gamme d'utilisation doit être comprise dans cette fourchette pour obtenir des résultats optimum.

* $1000 \text{ mAbs} = 1 \text{ Abs} = \text{E}$ (affiché)

Saisie d'une concentration utilisateur:



Appuyer sur les touches [MODE], [Shift] + [6] [4] l'une après l'autre.



Confirmer avec la touche [↵].

< Concentr. util.>
choisir n°: ____
(850-859)

Procédure de saisie:

L'affichage indique:



Saisir un numéro de méthode compris entre 850 et 859, par ex.: [Shift] + [8] [5] [0]



Confirmer avec la touche [↵].

Recouvrir conc. méth.?
OUI: 1 NON: 0

Remarques:

Si le nombre saisi a déjà été utilisé pour enregistrer une concentration, l'écran affiche la question:

choisir long. d'onde:
1: 530 nm 4: 430 nm
2: 560 nm 5: 580 nm
3: 610 nm 6: 660 nm

- Appuyer sur les touches [Shift] + [0] ou [ESC] pour revenir à la demande de n° de méthode.
- Appuyer sur les touches [Shift] + [1] pour démarrer le mode de saisie.



Entrer la longueur d'onde désirée, par exemple: [Shift] + [2] pour 560 nm.

choisir unité:
>>
mg/l
g/l
mmol/l
mAbs
µg/l
E
A
%

Appuyer sur les touches [▲] ou [▼] pour sélectionner l'unité désirée.



Confirmer avec la touche [↵].

choisir résolution

- 1: 1
- 2: 0.1
- 3: 0.01
- 4: 0.001



Appuyer sur la touche numérique appropriée pour sélectionner la résolution désirée, par ex.: [Shift] + [3] pour 0,01.

Remarque:

Saisir la résolution désirée en fonction du pré-réglage de l'appareil:

Gamme	Résolutions maxi
0,000 ...9,999	0,001
10,00 ...99,99	0,01
100,0... 999,9	0,1
1000 ...9999	1

< Concentr. util.>

Préparer zéro
Presser ZÉRO



Procédure de mesure avec étalons de concentration connue:

L'affichage indique:

Préparer le zéro et appuyer sur la touche [ZÉRO].

Remarque:

Utiliser de l'eau déionisée ou du blanc réactif.

L'affichage indique:

Saisir la concentration du premier étalon;
par ex. [Shift] + [0][,][0][5]

- Un pas en arrière avec [ESC].
- Appuyer sur la touche [F1] pour réinitialiser la saisie numérique.

Confirmer avec la touche [↵].

< Concentr. util.>

Zéro accepté

S1: + _____

↓ | ESC | F1



< Concentr. util.>

S1: 0.05 mg/l

préparer

Presser TEST



L'affichage indique:

Préparer le premier étalon et appuyer sur la touche [TEST].

S1: 0.05 mg/l

mAbs: 12 ↓

L'affichage indique la valeur saisie et la valeur d'extinction mesurée. Confirmer avec la touche [↵].

S1 accepté

S2: + _____

↓ | ESC | F1



Saisir la concentration du deuxième étalon;
par ex. [Shift] + [0][,][1]

- Un pas en arrière avec [ESC].
- Appuyer sur la touche [F1] pour réinitialiser la saisie numérique.

Confirmer avec la touche [↵].

S2: 0.10 mg/l
préparer
Presser TEST

Préparer le deuxième étalon et appuyer sur la touche [Test].

S2: 0.10 mg/l
E: 0.15 ↵

L'affichage indique la valeur saisie et la valeur d'extinction mesurée. Confirmer avec la touche [↵].

S2 accepté
S3: + _____
↵ | ESC | F1 | Store

Remarque:

- Procéder comme décrit plus haut pour mesurer les étalons suivants.
- Mesurer au minimum 2 étalons.
- Mesurer au maximum 14 étalons (S1 à S14).



Si tous les étalons désirés ou la valeur maximum de 14 étalons a été mesurée, appuyer sur la touche [Store] (enregistrer).

enregistré

L'affichage indique:

L'appareil revient automatiquement au menu de modes. La concentration est à présent enregistrée dans l'appareil et peut être rappelée en saisissant le numéro de la méthode ou en la sélectionnant sur la liste de méthodes affichée.

CONSEIL:

Sauvegarder toutes les données de concentration sous forme écrite car en cas de coupure de courant (par ex. lors du changement de pile), toutes ces données seront perdues et devront être ressaisies. Il est possible d'utiliser le Mode 67 pour transférer toutes les données de concentration vers un PC (module infrarouge indispensable).

Polynômes utilisateurs

Il est possible de saisir et d'enregistrer jusqu'à 25 polynômes utilisateurs.

Le programme permet à l'utilisateur d'appliquer un polynôme jusqu'au 5e degré:

$$y = A + Bx + Cx^2 + Dx^3 + Ex^4 + Fx^5$$

Si un polynôme de degré inférieur est suffisant, les autres coefficients doivent être précisés comme étant 0. Par ex. pour le 2e degré, D, E et F = 0.

Saisir les valeurs des coefficients A, B, C, D, E et F sous forme académique avec un maximum de 6 décimales. Par ex. 121,35673 = 1,213567E+02

Saisie d'un polynôme utilisateur:



Appuyer sur les touches [MODE], [Shift] + [6] [5] l'une après l'autre.



Confirmer avec la touche [↵].

< Polynômes ut. >
choisir n°: ____
(800-824)

L'affichage indique:



Saisir un numéro de méthode compris entre 800 et 824, par ex.: [Shift] + [8] [0] [0]



Recouvrir polynôme?

OUI: Shift + 1

NON: Shift + 0

choisir long. d'onde:

1: 530 nm 4: 430 nm

2: 560 nm 5: 580 nm

3: 610 nm 6: 660 nm



< Polynômes ut. >

$$y = A+Bx+Cx^2+Dx^3+Ex^4+Fx^5$$

A: + _____



A: 1.32 _____ E+ _____



B: + _____



limit. domaine mesure

Min mAbs: + _____

Max mAbs: + _____



Confirmer avec la touche [↵].

Remarque:

Si le nombre saisi a déjà été utilisé pour enregistrer un polynôme, l'écran affiche la question:

- Appuyer sur les touches [Shift] + [0] ou [ESC] pour revenir à la demande de n° de méthode.
- Appuyer sur les touches [Shift] + [1] pour démarrer le mode de saisie.

Entrer la longueur d'onde désirée, par exemple: [Shift] + [2] pour 560 nm.

- Appuyer sur les touches [▲] ou [▼] pour permuter entre le signe plus et moins.
- Saisir les données du coefficient A, y compris le point décimal par ex.: [Shift] + [1][.][3][2]
- Appuyer sur la touche [F1] pour réinitialiser la saisie numérique.

Confirmer avec la touche [↵].

- Appuyer sur les touches [▲] ou [▼] pour permuter entre le signe plus et moins.
- Saisir l'exposant du coefficient A, par ex.: [Shift] + [3]

Confirmer avec la touche [↵].

L'appareil demande successivement les données des autres coefficients (B, C, D, E et F).

Remarque:

Si l'utilisateur saisit [0] comme valeur de coefficient, la saisie de l'exposant est automatiquement omise.

Confirmer avec la touche [↵].

Entrer les plages de mesure de -2600 à +2600 mAbs.

- Appuyer sur les touches [▲] ou [▼] pour permuter entre le signe plus et moins.
- Saisir les valeurs en Absorbance (E = Extinction) pour la limite supérieure (Max) et la limite inférieure (Min).

Confirmer avec la touche [↵].

choisir unité:

>>

mg/l
g/l
mmol/l
mAbs
µg/l
E
A
%

Appuyer sur les touches [▲] ou [▼] pour choisir l'unité désirée.



Confirmer avec la touche [↵].

choisir résolution

1: 1
2: 0.1
3: 0.01
4: 0.001

Appuyer sur la touche numérique appropriée pour choisir la résolution désirée, par ex.: [3] pour 0,01.

Remarque:

Saisir la résolution désirée en fonction du pré-réglage de l'appareil:

Gamme	Résolutions maxi
0,000 ...9,999	0,001
10,00 ...99,99	0,01
100,0... 999,9	0,1
1000 ...9999	1



enregistré

L'affichage indique:

L'appareil revient automatiquement au menu de modes.

Le polynôme est à présent enregistré dans l'appareil et peut être rappelé en saisissant le numéro de la méthode ou en le sélectionnant sur la liste de méthodes affichée.

CONSEIL:

Sauvegarder toutes les données de polynômes sous forme écrite car en cas de coupure de courant (par ex. lors du changement de pile), toutes ces données seront perdues et devront être ressaisies. Il est possible d'utiliser le Mode 67 pour transférer toutes les données de polynômes vers un PC.

Effacer les méthodes utilisateurs (polynômes et concentrations)

En principe, une méthode utilisateur valide peut être écrasé.

Une méthode utilisateur existante (polynôme ou concentration) peut également être entièrement supprimée et extraite de la liste de sélection des méthodes:



Appuyer sur les touches [MODE], [Shift] + [6] [6] l'une après l'autre.



Confirmer avec la touche [↵].

<Effacer mét. u.>
choisir n°: _____
(800-824), (850-859)

L'affichage indique:



Saisir le numéro de méthode utilisateur à supprimer (compris entre 800 et 824 ou 850 et 859)
par ex.: [Shift] + [8][0][0]



Confirmer avec la touche [↵].

M800
effacer?
OUI: Shift + 1
NON: Shift + 0

L'affichage demande:

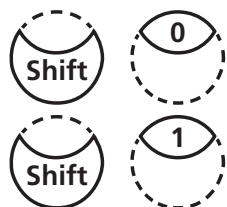

- Appuyer sur les touches [Shift] + [1] pour effacer la méthode utilisateur sélectionnée.
- Appuyer sur les touches [Shift] + [0] pour conserver la méthode utilisateur valide.

L'appareil revient automatiquement au menu de modes.

Imprimer les données d'une méthode utilisateur (polynômes ou concentrations)

Avec cette fonction de Mode, toutes les données (par ex. longueur d'onde, unité, ...) des méthodes polynômes ou concentrations enregistrées peuvent être transmises à un PC.

Pour la réception des données veuillez installer le logiciel offert de Lovibond, disponible pour le télé-chargement du site web www.lovibond.com/support. La connexion d'un dongle Bluetooth est exigée pour la transmission des données. (Logiciel, y compris le dongle Bluetooth®: Référence de l'article 2444480)



Appuyer sur les touches [MODE], [Shift] + [6] [7] l'une après l'autre.



Confirmer avec la touche [↵].

< Imprimer m. u. >
départ: ↵

L'affichage indique:



Appuyer sur la touche [↵] pour imprimer les données (par exemple longueur d'onde, unité, ...) de toutes les méthodes utilisateur enregistrées.

M800
M803
...

L'affichage indique par exemple:

Lorsque le transfert de données est terminé, l'appareil revient automatiquement au menu de modes.

Initialiser le système de méthodes utilisateur (polynômes et concentrations)

Une coupure de courant au niveau du dispositif de stockage entraîne des données incohérentes. Le système de méthodes utilisateur doit alors être réinitialisé avec cette fonction de mode pour le paramétrer sur un état prédéfini.

ATTENTION:

Toutes les méthodes utilisateurs (polynômes et concentrations) enregistrées sont effacées avec l'initialisation!



Appuyer sur les touches [MODE], [Shift] + [6] [9] l'une après l'autre.



Confirmer avec la touche [↵].

< ini. mét. util. >
départ: ↵

L'affichage indique:



Confirmer avec la touche [↵].

Initialisation?
OUI: Shift + 1
NON: Shift + 0

L'affichage demande:



- Appuyer sur les touches [Shift] + [1] pour démarrer l'initialisation.



- Appuyer sur les touches [Shift] + [0] pour annuler sans initialisation.

L'appareil revient automatiquement au menu de modes.

2.6.7 Indice de saturation de Langelier (équilibre hydrique)

Les tests suivants sont nécessaires pour le calcul:

- Valeur du pH
- Température
- Dureté calcique
- Alcalinité totale
- TDS (solides dissous totaux)

Effectuer les tests à part et noter les résultats.

Calculer l'indice de saturation de Langelier comme décrit:

Calcul de l'indice de saturation de Langelier

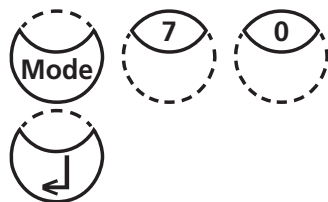

Avec le Mode 71 (voir ci-dessous), il est possible de choisir entre les degrés Celsius et Fahrenheit.

Appuyer sur les touches [MODE], [Shift] + [7] [0] l'une après l'autre.

Confirmer avec la touche [↵].

<Langelier>
température °C:
3°C ≤ T ≤ 53°C
+ _ _ _ _

L'affichage indique:

Saisir la valeur de température (T) dans la gamme comprise entre 3 et 53°C et confirmer avec la touche [↵]. Si °F est choisi, saisir la valeur de température dans une gamme comprise entre 37 et 128°F.



Calcique dureté
50 ≤ CH ≤ 1000
+ _ _ _ _

L'affichage indique:

Saisir la valeur de dureté calcique (CH) dans une gamme comprise entre 50 et 1000 mg/l CaCO₃ et confirmer avec la touche [↵].



Tot. alcalinité
5 ≤ TA ≤ 800
+ _ _ _ _

L'affichage indique:

Saisir la valeur d'alcalinité totale (AT) dans une gamme comprise entre 5 et 800 mg/l CaCO₃ et confirmer avec la touche [↵].



total dissol. solids
0 ≤ TDS ≤ 6000
+ _ _ _ _

L'affichage indique:

Saisir la valeur de TDS (solides dissous) dans une gamme comprise entre 0 et 6000 mg/l et confirmer avec la touche [↵].



valeur-pH
0<=pH<=12
+ _ _ _ _



<Langelier>
Index de saturation
Langelier:
0,00
Esc ↵

L'affichage indique:

Saisir la valeur de pH dans une gamme comprise entre 0 et 12 et confirmer avec la touche [↵].

L'affichage indique l'indice de saturation de Langelier.

Appuyer sur la touche [↵] pour démarrer un nouveau calcul.

Appuyer sur la touche [ESC] (Echap) pour retourner au menu de mode.

Exemples:

CH<=1000 mg/l CaCO3!

CH>=50 mg/l CaCO3!



Erreur d'utilisation:

Valeurs hors de la gamme définie:

La valeur saisie est trop élevée.

La valeur saisie est trop faible.

Confirmer le message affiché avec la touche [↵] et saisir une valeur dans la gamme définie.

Sélection de l'unité de température

L'utilisateur peut saisir la valeur de température en degrés Celsius ou Fahrenheit. La présélection suivante est par conséquent nécessaire (une fois).

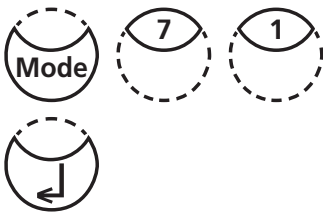

Appuyer sur les touches [MODE], [Shift] + [7] [1] l'une après l'autre.

Confirmer avec la touche [↵].

<température>
shift + 1: °C
shift + 2: °F

L'affichage indique:



Appuyer sur les touches [Shift] + [1] pour sélectionner les degrés Celsius.



Appuyer sur les touches [Shift] + [2] pour sélectionner les degrés Fahrenheit.

L'appareil revient automatiquement au menu de modes.

2.6.8 Informations concernant le photomètre



Appuyer sur les touches [MODE] [9] [1] l'une après l'autre.



Valider les introductions par la touche [↵].

```
<Info-appareil>
Software:
V012.002.3.003.009
Numéro de série:
151234
suivant: ▼, Fin: Esc
```

Ce mode fournit des informations sur le logiciel actuel, numéro de série, le nombre de mesures effectuées et le nombre d'adresses mémoires disponibles.



En appuyant sur la touche [▼] on affiche le nombre de tests effectués et la mémoire encore disponible.

```
<Info-appareil>
Nombre de tests:
139
enregistrements:
999
Fin: Esc
```

Retour au menu MODE par la touche [ESC].

Troisième partie

Annexe

3.1 Déballage

Lors du déballage, veuillez vérifier à l'aide de la liste suivante si toutes les pièces sont complètes et en bon état.

En cas de réclamations, veuillez en informer immédiatement votre revendeur local.

3.2 Contenu de la livraison

Le contenu de la livraison standard du MD 640 se compose de:



- 1 photomètre dans une mallette en matière plastique
- 4 de piles (Mignon AA/LR6)
- 1 mode d'emploi
- 1 déclaration de garantie
- 1 Certificate of compliance
- 1 adaptateur pour des cuvettes rondes de 16 mm Ø
- 1 adaptateur pour des cuvettes rondes de 13 mm Ø
- 3 cuvettes rondes avec couvercle, hauteur 48 mm, 24 mm Ø
- 1 brosse de nettoyage
- 1 agitateur en plastique

Vous trouverez dans notre catalogue général des détails concernant les sets de réactifs disponibles, le module IRIM et le câble de raccordement pour mise à jour du logiciel.

3.3 Caractéristiques techniques

Affichage	Affichage graphique avec rétro-éclairage
Interface	Bluetooth® 4.0 pour transfert de données Douille RJ45 pour mise à jour du logiciel en ligne (voir chapitre 2.5)
Optique	diodes lumineuses, photosensor, disposition en paires dans la chambre de mesure transparente Plages de longueur d'onde: $\lambda_1 = 530 \text{ nm IF } \Delta \lambda = 5 \text{ nm}$ $\lambda_2 = 560 \text{ nm IF } \Delta \lambda = 5 \text{ nm}$ $\lambda_3 = 610 \text{ nm IF } \Delta \lambda = 6 \text{ nm}$ $\lambda_4 = 430 \text{ nm IF } \Delta \lambda = 5 \text{ nm}$ $\lambda_5 = 580 \text{ nm IF } \Delta \lambda = 5 \text{ nm}$ $\lambda_6 = 660 \text{ nm IF } \Delta \lambda = 5 \text{ nm}$ IF = filtre d'interférence
Fluorescence	excitation 375 nm Mesure > 395 nm
Précision de longueur d'onde	$\pm 1 \text{ nm}$
Précision photométrique*	2% FS (T = 20°C–25°C)
Résolution photométrique	0,005 A
Gamme de mesure de l'absorbance	-2600 - 2600
Protection	conforme IP 68 (1 heure, 0,1 m)
Maniement	Clavier tactile résistant aux acides et dissolvants avec retour acoustique par signal sonore intégré
Alimentation électrique	4 piles (Mignon AA/LR6); Durée de vie : environ 26 heures en continu ou 3000 tests Si le module Bluetooth est actif, la durée de vie est réduite d'environ 10%.
Auto extinction	20 minutes après la dernière utilisation, signal sonore de 30 secondes avant mise hors tension.
Dimensions:	210 x 95 x 45 mm environ (appareil) 395 x 295 x 106 mm environ (valise)
Poids (appareil):	450 g environ (y compris bloc d'alimentation et piles rechargeables)
Conditions d'utilisation	5 – 40°C pour une humidité relative de 30 – 90% (sans condensation)
Sélection de la langue	allemand, anglais, français, italien, espagnol, portugais, polonais; autres langues par téléchargement de mises à jour.
Mémoire	500 blocs de données

* mesure effectuée au moyen de solutions standard

Sous réserve de modifications techniques !



La précision spécifique des appareils n'est garantie que pour une utilisation des réactifs originaux joints par le fabricant.

3.4 Abréviations

Abréviations	Definition
°C	degrés Celsius
°F	degrés Fahrenheit °F = (°C x 1.8) + 32
°dH	degrés, en dureté, allemande
°fH	degrés, en dureté, française
°eH	degrés, en dureté, anglaise
°aH	degrés, en dureté, américaine
Abs	Absorption unité (Δ Extinction E) 1000 mAbs = 1 Abs Δ 1 A Δ 1 E
μ g/l	Microgramme par litre (= ppb)
mg/l	Miligramme par litre (= ppm)
g/l	Gramme par litre (= ppth)
K _{S4.3}	Acidité jusqu'à une valeur pH 4,3
TDS	Total dissolved solids
LR	Plage de mesure inférieure
MR	Plage de mesure moyenne
HR	Plage de mesure supérieure
C	Réactifs Chemetrics®
L	Réactif liquide (liquid)
P	Réactif en poudre
PP	Sachets de poudre
T	Pastille
TT	Test en cuvette
DEHA	N,N-Diethylhydroxylamin
DPD	Diethyl-p-phenylendiamin
DTNB	Réactif Ellmans
PAN	1-(2-Pyridylazo)-2-napthol
PDMAB	Paradimethylaminobenzaldehyd
PPST	3-(2-Pyridyl)-5,6-bis(4-phenylsulfonsäure)1,2,4-triazine
TBPE	ester éthylique de tétrabromophénolphtaléine
TPTZ	2,4,6-Tri-(2-Pyridyl)-1,3,5-triazine
PTSA	1,3,6,8-Pyrenetetrasulfonic acid tetrasodium salt hydrate

3.5 Que fait, si...

3.5.1 Consignes pour l'utilisateur concernant l'affichage et les messages d'erreur

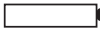
Affichage	Origine possible	Mesure
trop élevé	dépassement de la limite supérieure de la plage de mesure turbidités dans l'échantillon pénétration de lumière dans la chambre de mesure	Diluer si possible l'échantillon ou utiliser une autre plage de mesure Filtrer l'échantillon Le joint d'étanchéité sur le couvercle de la cuvette, est-il en place? Répétition de la mesure avec le joint d'étanchéité.
trop bas	dépassement de la limite inférieure de la plage de mesure	Indiquer le résultat de test avec un x mg/l inférieur x = limite inférieure de la plage de mesure; si nécessaire appliquer d'autres méthodes d'analyse
Eurreur de sauvegarde: Mode 34	Approvisionnement en courant interrompu ou non existant	Placer ou changer pile lithium. Effacer les données en mode 34.
Niveau des piles  	signal d'alerte toutes les 3 min. signal d'alerte toutes les 12 sec.	Capacité des piles suffisante à court terme. Changer les piles.
	signal d'alerte, l'appareil s'éteint	changer les piles.
Jus supérieur à la gamme E4	L'étalonnage par l'utilisateur est en-dehors de la gamme acceptée.	Vérifier l'étalon, le temps de réaction et les autres erreurs possibles. Répéter l'étalonnage par l'utilisateur.
Jus inférieur à la gamme E4		
Supérieur à la gamme E1	La concentration de l'étalon est trop élevée/trop faible, ce qui a entraîné un dépassement des limites de la gamme pendant l'étalonnage par l'utilisateur	Effectuer un test avec un étalon de concentration plus faible/plus élevée.
Inférieur à la gamme E1		
E40 étalonnage utilisateur impossible	Si l'affichage indique Supérieur/ Inférieur à la gamme pour un résultat de dosage, l'étalonnage par l'utilisateur est impossible	Effectuer un test avec un étalon de concentration plus faible/plus élevée

Affichage	Origine possible	Mesure
Zéro	peu ou trop de lumière déficient	Cuvette étalon oubliée? Placer la cuvette étalon, répéter la mesure. Nettoyer la chambre de mesure. Recommencer le calage du zéro.
<p>???</p> <p>Exemple 1</p> <p>0,60 mg/l libre Cl ???</p> <p>comb. Cl 0,59 mg/l total Cl</p> <p>Exemple 2</p> <p>trop bas libre Cl ???</p> <p>comb. Cl 1,59 mg/l total Cl</p> <p>Exemple 3</p> <p>0,60 mg/l libre Cl ???</p> <p>comb. Cl trop bas total Cl</p>	Le calcul d'une valeur n'est pas possible (par ex. chlore combiné)	<p>Mesure correctement exécutée? Répétition dans le cas contraire.</p> <p>Exemple 1: Les valeurs affichées sont d'un ordre de grandeur différent, mais égales en ce qui concerne les tolérances de valeurs de mesure. Pas de présence de chlore combiné dans ce cas.</p> <p>Exemple 2: La valeur de mesure pour le chlore libre se situe au-delà de la plage de mesure. L'appareil, par conséquent, ne peut calculer la valeur de chlore combiné. Puisque le chlore libre mesurable n'est pas présent, la proportion de chlore combiné égale à la teneur en chlore total peut être prise en compte.</p> <p>Exemple 3: La valeur de mesure du chlore total se situe au-delà de la plage de mesure. L'appareil, par conséquent, ne peut calculer la valeur de chlore combiné. Dans ce cas, diluer l'échantillon afin de pouvoir saisir la teneur en chlore totale.</p>
Erreur, absorbance par exemple.: T2>T1	Erreur lors du calibrage des fluorures par exemple T1 et T2 ont été confondus	Recommencer le calibrage

3.5.2 Recherche détaillée d'erreurs

Problème	Cause possible	Mesure de dépannage
Le résultat ne correspond pas à la valeur escomptée.	La formule n'est pas celle attendue.	Appuyer sur les touches curseurs pour sélectionner la formule souhaitée.
Aucune différenciation: par exemple, pour le chlore, il manque la sélection différenciée, libre ou total.	Le mode pro est activé.	Désactiver le mode pro avec Mode 50.
Le compte à rebours automatique pour le temps de et/ou développement chromogène ne s'affiche pas.	Le compte à rebours est désactivé le mode pro est activé.	Activer le compte à rebours Mode 13 et désactiver le mode pro avec Mode 50.
La méthode semble ne pas exister.	La méthode est désactivée dans la liste des méthodes utilisateur.	Activer la méthode souhaitée dans Mode 60.

3.6 Déclaration de conformité CE

Konformitätserklärung mit gefordertem Inhalt gemäß EN ISO/IEC 17050-1
Supplier's declaration of conformity in accordance with EN ISO/IEC 17050-1

EU-Konformitätserklärung / EU-Declaration of Conformity

Dokument-Nr. / Monat.Jahr: 5 / 11.2015
Document No. / Month.Year:

Für das nachfolgend bezeichnete Erzeugnis / For the following mentioned product

Bezeichnung / Name, Modellnummer / Model No.	MD 610 PM 630 AL410 MD 640 , 214025, 214070, 4214025, 214140
---	--

wird hiermit erklärt, dass es den grundlegenden Anforderungen entspricht, die in den nachfolgend bezeichneten Harmonisierungsrechtsvorschriften festgelegt sind: / it is hereby declared that it complies with the essential requirements which are determined in the following harmonisation rules:

<p>RICHTLINIE 1999/5/EG DES EUROPÄISCHEN PARLAMENTS UND DES RATES vom 9. März 1999 über Funkanlagen und Telekommunikationsendinrichtungen und die gegenseitige Anerkennung ihrer Konformität DIRECTIVE 1999/5/EC OF THE EUROPEAN PARLIAMENT AND OF THE COUNCIL of 9 March 1999 on radio equipment and telecommunications terminal equipment and the mutual recognition of their conformity</p>
--

Angabe der einschlägigen harmonisierten Normen, die zugrunde gelegt wurden, oder Angabe der Spezifikationen, für die die Konformität erklärt wird: / Information of relevant harmonised standards and specifications on which the conformity is based:

Fundstelle / Reference	Ausgabedatum / Edition	Titel / Title
------------------------	------------------------	---------------

Harmonisierte Normen / Harmonised Standards

ETSI EN 301 489-1 V1.9.2	2011-09	ETSI EN 301 489-1 V1.9.2 (2011-09), Electromagnetic compatibility and Radio spectrum Matters (ERM); ElectroMagnetic Compatibility (EMC) standard for radio equipment and services; Part 1: Common technical requirements
ETSI EN 301 489-17 V2.2.1	2012-09	ETSI EN 301 489-17 V2.2.1 (2012-09), Electromagnetic compatibility and Radio spectrum Matters (ERM); ElectroMagnetic Compatibility (EMC) standard for radio equipment; Part 17: Specific conditions for Broadband Data Transmission Systems
ETSI EN 300 328 V1.8.1	2012-06	Radiated Spurious Emissions, Electromagnetic Compatibility and Radio Spectrum Matters (ERM); Wideband Transmission Systems; Data transmission equipment operating in the 2.4 GHz ISM band and using spread spectrum modulation techniques; Part 2: Harmonized EN covering essential requirements under article 3.2 of the R&TTE Directive
DIN EN 61010-1	2011-07	Sicherheitsbestimmungen für elektrische Mess-, Steuer-, Regel- und Laborgeräte - Teil 1: Allgemeine Anforderungen (IEC 61010-1:2010 + Cor.:2011)

Weitere angewandte technische Spezifikationen (z.B. nicht im EU-Amtsblatt veröffentlicht) / Further applied technical specifications (e.g. not published in the Official Journal of the EU)

DIN EN 61326-1	2013-07	Elektrische Mess-, Steuer-, Regel- und Laborgeräte - EMV-Anforderungen - Teil 1: Allgemeine Anforderungen (IEC 61326-1:2012)
Bluetooth Modul: EN 60950-1	2006+A11:2009+A1:2010+A12:2011	Einrichtungen der Informationstechnik - Sicherheit - Teil 1: Allgemeine Anforderungen
Bluetooth Modul: EN 300 328 V1.7.1		Electromagnetic compatibility and Radio spectrum Matters (ERM); Wideband transmission systems; Data transmission equipment operating in the 2,4 GHz ISM band and using wide band modulation techniques; Harmonized EN covering essential requirements under article 3.2 of the R&TTE Directive

Diese Erklärung wird verantwortlich für den Hersteller oder seinem Bevollmächtigten / This declaration is made for and on behalf of the manufacturer or his representatives

Name:	Tintometer GmbH
Anschrift / Address:	Schleefstr. 8-12, 44287 Dortmund, Germany

abgegeben durch / declared by

Name, Vorname / First name:	Dr. Grabert, Elmar
Funktion / Function:	Technische Leitung / Director Technology

Bevollmächtigte Person im Sinne des Anhangs II Nr. 1. A. Nr. 2, 2006/42/EG für die Zusammenstellung der technischen Unterlagen / Authorized person for compilation of technical documents on behalf of Annex II No. 1. A. No. 2, 2006/42/EC:

Name:	Corinna Meier
Anschrift / Address:	c/o Tintometer GmbH, Schleefstr. 8-12, 44287 Dortmund

Dortmund 27.11.2015



Ort, Datum / Place and date of issue

Rechtsgültige Unterschrift / Authorized signature

Diese Erklärung bescheinigt die Übereinstimmung mit den so genannten Harmonisierungsrechtsvorschriften, beinhaltet jedoch keine Zusicherung von Eigenschaften. / This declaration certifies the conformity to the specified directives but contains no assurance of properties.

Zusatzangaben / Additional details:

Diese Erklärung gilt für alle Exemplare, die nach den entsprechenden Fertigungszeichnungen - die Bestandteil der technischen Unterlagen sind - hergestellt werden. Weitere Angaben über die Einhaltung obiger Fundstellen enthält die beigelegte Konformitätsaussage unterstützende Begleitdokumentation. / This statement is valid for all copies which were manufactured in accordance with the technical drawings which are part of the technical documentation. More details about compliance of the above mentioned references includes the supporting documentation.

Doc file:

MD 610 PM 630 AL410 MD 640 DokNr_S_11_2015

3.7 Copyright et avis de marque

Bluetooth® est une marque enregistrée de Bluetooth SIG, Inc. et toute utilisation de la société The Tintometer® Group est sous licence.

IOS® est une marque enregistrée de Cisco, Inc. et est utilisée sous licence par Apple.

iTunes Store® est une marques de commerce de Apple, Inc., enregistré aux États-Unis et autres pays.

Android et Google Play™ sont des marques enregistrée de Google

Excel® est une marques de commerce de Microsoft Corp., enregistré aux États-Unis et autres pays.

3.8 Procédure d'ensemencement pour PTSA et fluorescéine

La précision en chimie analytique consiste à trouver à quel point votre réponse est proche de la quantité réelle de cibles dans l'échantillon. L'évaluation de la précision est normalement calculée en pourcentage de récupération (%R) et peut être réalisée en analysant les semences de matrice. Les semences de matrice sont l'ajout d'une concentration connue de l'analyte cible à un échantillon réel et l'analyse de l'échantillon ensemencé de la matrice en même temps que l'analyse de l'échantillon non ensemencé. La solution utilisée pour préparer une semence de matrice est la solution standard de 1000 ppb avec PTSA et 400 ppb avec fluorescéine.

La procédure est la suivante :

1. Remplir une cellule avec 9 ml d'échantillon et ajouter 1 ml d'eau désionisée et mesurer (résultat A)
2. Remplir une cellule avec 9 ml d'échantillon et ajouter 1 ml de solution standard et mesurer (résultat B)
3. Remplir une cellule avec 9 ml d'eau désionisée et ajouter 1 ml de solution standard et mesurer (résultat C)

Le résultat C doit être compris dans la plage de 0,09 x la valeur standard à 0,11 x la valeur standard Cela indique que les réactifs et les instruments sont corrects. Si vous obtenez d'autres résultats, vérifiez la solution standard, le système de réactif et le réglage de l'instrument.

Calculer le %R par : $(\text{Résultat B} - \text{Résultat A}) / \text{Résultat C} \times 100$

Le résultat de la récupération R est idéalement à 100 %, en raison des écarts types il peut être compris entre 95 % et 105 %. Cela indique que les données sont fiables. Si R est en dehors de la plage, il y a très probablement des effets de matrice comme des effets de couleur, turbidité ou PH provenant de l'échantillon. Ces effets doivent être pris en compte au moment de rapporter les résultats de ce point d'échantillonnage et les activités doivent être prises en compte pour trouver les raisons des interférences.